Vëllezër Fashizmtë — Liri Popullit!

Pagarina pinenua qitore
Taksa paguhet e pranuar

RILINDJA

ORGAN I FRONTIT POPULLUER TE KOSOVES E METOHIS

NEDELJNI LIST
FLETORE E PERJAVE - SHQIP

Redaksija: Prishtinë
Kroga Armata e Kuqe Nr2

PAJTIMET:
për 1 vit 96 din.
" 6 muej 48 "
" 3 muej 24 "

Dorëshkrimet nuk kthehen

Odgovorni urednik
Direktori pergijegjës SHEFADIN HANA

Viti IV Nr. 99-100 | PRISHTINE, 24 Kallnuer 1948 | Çmimi 4 dinarë

Me rastin e 24 Vjetorit te Vdekjes' se

Vladimir Iliç Lenjinit

Tash 24 vjete, me 21 kallnduer 1924, pikerisht n'oren giashte e pesdhete, ne Gorki, afer Moske, vdiq Njeriu ma i madhi i epokes se vet, Njeriu qe ka dhane ma se tepermi per njerzimin, teoricieni dhe praktiçieni gjenial i revolucjonit socjalist dhe ndertimit socjalist, Njeriu qe i a lla kushtue jeten e vet çashtjes se shlirimit te klases puntore, popullit puntor, popujve te robnuem nga shtypja e eksploatimi. Ati, Mesuesi, udhecqesi i botes puntore ne luften e saje clirimtare

— Vladimir Iliç Lenjini.

Por Lenjini asht i pa-vdekshem, jsse e pa-vdekshme asht vepra e tij, ideja e tij, doktrina e tij; te pa-vdekshme jane analizat e tija te thella shqonere dhe parashqimet e tija gjenjale. Plot te drejte ka pase poeti i madh i epokes sovjetike, Majakovski, qe ka thane:

„Lenjini rrnoi
Lenjini ernon
Lenjini do te rrnoje gjithmone"

Pasardhes besnik i Marksit dhe Engelsit, Lenjini e mproji marksizmin shkencor nga rrymat e ndryshme te huejа oportuniste e revizjoniste dhe e zhvilloi ne nji shkalle ma te naltе. Doktrina lenjiniste mbi imperjalizmin asht vazhdimi di rekt i „Kapitalit te Marksit", asht nji nga zbulimet ma te mdhaja shkencore te Lenjinit. Ne baze t'analizes se zhvillimit te kapitalizmit ne fazen e tij te fundit — imperjalizmit, Lenjini erdhi ne perfundimin se socjalizmi mundet me triumfue edhe ne nji vend te vetem. Doktrina lenjiniste u-ba udhecqje per veprim e Partis Bolshevike, te cilen ai e krijoi ne luften e pa-pajtueshme kundra armniqve te saje. E armatosun me doktrinen e Lenjinit dhe nen drejtimin e tij, Partija Bolshevike e ngriti proletarjatin dhe katundaret e vorfen te Rusis ne luften clirimtare dhe, nepermjet te revolucjonit te Tetorit, hapi faqen ma te ndritun ne historin e njerzimit — fillimin e kalimit te ketij nga para-historija drejt ne historin e vet. *

Mbas fitores se revolucjonit te Tetorit, Lenjini e drejtoi luften e re per ndertimin e shtetit sovjetik dhe, ne nji saktesi shkencore, e tregoi rrugen e ndertimit te socjalizmit. Garancin e ndertimit te socjalizmit Lenjini e pau ne ngritjen e industris se rande ne Rusi, n'elektrifikimin dhe industrjalizimin e Vendit, si kusht themelor per zhvillimin e mbare ekonomis ne drejtim te socjalizmit dhe per sigurimin e pamvarsis se Vendit.

Doktrinen e Lenjinit e zbatoi ne praktike dhe e perpunoi ma tutje „Lenjini i kohes se sotshme" — Stalini. Stalini e zhvilloi ma tutje, e perpunoi plotesisht doktrinen mbi shtetin socjalist dhe provoi nevojen e mbajtjes se tij — nen kushtet e ekzistences se rrethimit kapitalist — edhe ne perjudhen e komunizmit. Tue e zbatue e zhvillue ma tutje doktrinen lenjiniste, Stalini drejtoi vepren e ndertimit te shtetit industrijalo— kolhozian sovjetik, tue e ketnye Rusin e dikurshme te kalbet cariste ne shtetin ma te perparuemin e ma te fortin ne bote, te forte per ndergjegjen e naltе te popujve te tij te lire e me te drejta te barbarta, te forte per zhvillimin e tij ekonomik dhe kultural, qe s'ka shembull ne histori.

Fuqija e Bashkimit Sovjetik u-shpreh çiltazi ne luften e madhe patriotike kundra krimineiave fashista, qe dojshin me e futе njerzimin nen zgjedhen e skllaveris ma te zeze. Fuqija e Bashkimit Sovjetik shpeehet edhe sot ne luften per pamvarsin e popujve, per paqe e demokracin popullore, kundra pushtuesave te rij imperjalista, me imperjalizmin amerikian ne krye. Bashkimi Sovjetik — mishnimi i idves te Lenjin—Stalinit, me ekzistencen e tij, me politiken e tij te luftes per paqe, demokraci te vertete dhe lirin e popujve i ban te mundeshme fitoret e fuqive demokratike te shtetevet te tjera.

Doktrina e Lenjin—Stalinit mbi mundesin e fitores dhe ndertimit te socjalizmit edhe ne nji shtet te vetem i ka armatose njerzit punonjes te te gjitha Vendeve me nji besim te ri dhe na ka çele perspektivat e rruges se çlirimit nga zgjedha e borgjezis; ekzistenca e Vendit te socjalizmit asht shembull praktik qe u tregon turmave puntore se si siguro het çlirimi i tyne i vertete. Pa doktrinen lenjiniste asht e pamundun me i zgjidhe drejte problemet e nderlikueme te luftes revolucjonare. Per me kuptue naltesin dhe pjekmenin e levizjeve revolucjonare e nacjonal çlirimtare duhet me shique se deri ne çpike ato kane mucjte me e pervehtesue doktrinen e Lenjin—Stalinit e me e zbatue ne realitetin e tyne. Pa doktrinen e Lenjin—Stalinit nuk do te kishte qene kurresi gja e mundun zhvillimi dhe udhecheqja e drejte e luftes nacjonal—çlirimtare te popujve t'one. Pikrisht sepse shoku Tito e ka pervehtesue doktrinen Lenjiniste—Stalinite, sepse ka dijte me e zbatue si duhet ne realitetin t'one dhe me e zhvillue ma tutje, popujt t'one kane mucjte me triumfue mbi armnikun dhe me çele rrugen per ndertimin e socjalizmit. Tue e perdore eksperijencen e Bashkimit Sovjetik e tue ia pershtate realitetit t'one, popujt t'one, nen udhecheqien e Titos, kane mundesi me hecue edhe ma shpejt se çka hecoi mbas Revolucjonit, Bashkimi Sovjetik ne rrugen e ndertimit socjalist. Edhe realiteti i jone i sotshem, pra, nuk asht tjeter veçse nji vertetim i saktesis se lenjinizmit. Dhe asht kesisoji, pikerisht sepse e ka zbatue lenjinizmin si duhet.

Qe sepse Lenjini asht i pavdekshem. Ai jeton n'ekzistencen e Bashkimit Sovjetik, ne Stalinin gjenjal, ne fitoret e popujve t'one dhe te shteteve te tjera te demokracis se re, ne luftat e fuqive demokratike per paqe e demojkraci e kundra imperjalizmit, ne luften e puntorve francez kundra trathtis na cjonale te borgjezis se „vet" dhe veglave te saje — socjalistave te djathte. Lenjini jeton ne luften e puntorve italjan, ne luften e popullit grek per liri kom betare, ne flaken e luftes nacjonal—çlirimtare te popujve kolonjal kundra skllavenrcsave imperjalista. Lenjini asht i gjalle ne luften e popullit puntor te mbare botes per çlirimin e vet te plote. Ne fitoret e reja te botes perparimtare mbi forcat e erresines dhe reakcjonit ne lumnin e njerzve te cilvcm, ne flaken dhe bovin madheshtor te luftes dhe te punes per çlirim dhe ndertimin e jetes ma te mire e ma te lumtun — aty Lenjini asht e do te jete gjithmone i pavdekshem, i gjalle, me te tane madhnin e gjenialitetit te vet.

Para votimeve per Keshillat e Frontit popullues te Krahines s'one

Mbremda 8 e 22 te frorit ke na do te bahen votimet per keshillat e vendeve, rretheve e qyteteve e Keshillit Krahinuer te Frontit Popullucr si dhe zgjedhja e delegateve per Kongresin e dyte te Frontit Popullucr te Serbis.

Keto votime kane nji randesi shum te madhe, sepse, nga nji ane, do t'i perforcoine edhe ma teper vete organizatat e Frontit popullucr dhe, nga ana tjeter, tue marre parasysche faktin qe organizatat e Frontit Popullucr jane leva e fuqishme politike, qe ngrene furmat ma te gjana popullore ne perpiekjet per kryemjen e detyreve te Planit, — ato do te losin nji rol me randesi ne ngritjen e pergjithshme te Krahines s'one e t'Atdheut t'one, pergjithsisht, ne ndertimin e socializmit.

Votimet e sivjetshme per organet e Frontit popullucr ndryshojne nga ato te vjetshmet: e para, sepse tashti Frontit i jone i asht perveshe punes me plan çka vjet nuk ka qene; e dyta, detyrcet qe shtrohen ne ket vit te dyte te Pesvjeçorit para organizatave te Frontit jane shum ma te mdhaja se sa vjet: duhet me e shtue ndihmen e Frontit ne lidhje me punimet investicijonale, perparimin e ekonomis, sidomos bujqesis, ne te gjitha deget e saja, zhvillimin e arsimit popullucr, rucitjen e shendetit te popullit etj. — me nji fjale duhet te shtohet kontributi i turmave t'ona, te bashkuemc ne Frontin Popullucr, ne punen per ngritjen e nivelit te vet materjal e kultural.

Prandaj keshillat e Frontit Popullucr duhet te jene edhe ma te forte, t'afte per nji mobilizim ma te madh te turmavet popullore per plotesimin e Planit pesvjeçar. Popujt t'one do te zgjedhin ndee keshilla te Frontit njerez, te cilet do t'i çojne ne sukses se ma te mdhaja, frontistat ma te mire burra, gra e te rij, qe gjate vitit te kaluem si dhe perpara kane provue me vepra, me pune, se jane besnike ndaj çashtjes se ndertimit t'ardhmenis ma te mire. Do t'i zgjedhin frontistat te cilet jane treguc ma aktive ne zbatimin e linjes se Frontit, sulmuesit ne punen per ndertimin e vendit t'one, ata qe jane perpjekc ma teper ne luften kundra analfabetizmit, ne çashtjen e zhvillimit te femnes s'one, n'akcjonet e ndryshme politike, ne lufte kundra elementavet anmige, te cilet jane perpjekc me e pengue perparimin t'one.

Ne kuadrin e pregatitjevet per ket vit votimet, turmat t'ona popullore do te marrin pjese vete ne perpjimin definitiv te planit katervjeçar te Frontit si dhe ne hartimin e Planit per kete vit, ne ndreqjen dhe plotesimin e ketij plani. Ne çdo qytet e katund, ne çdo cejon e ne çdo lagje, te gjithe njerezit e ndershem te Krahines s'one duhet te mendojne, se si plani t'u pergjigjet sa ma mire nevojavet dhe deshiravet te tyne. Ne lidhje me planin njerzit t'one do te japin jo vetem kolektivisht por edhe individualisht, obligime konkrete, tue tregue se sa duen me kontribue ne realizimin e Planit te Frontit ne nji sektor ose ne nji tjeter, si b. fj. ne zbatimin e masave agrotcknike, shtimin e siperfaqes se tokes se fares, hapjen e mcranavet, ne kanalizimin; sa do t'u ndih mojne familjevet te vorfuna dhe te luftarve t'Armates s'one ne punimin e tokes, mbjellje, korçje etj; sa do te ndihmojne ne zhvillimin e vnesh taris, rritjen e shpendevet, blcteve, punimin e pronavet shtetnore, ne bleg tori, ne rritjen e bimevet industrijale, ne thamjen e kenetavet dhe kthimin e tyne ne toke te mire, ne pyllezimin, ne punimet e ndertimit, ne rritjen e kooperativave, kooperativave bujqesore te punes, ne ndertimin e shtepijave te kooperativave, ne shtjen e fresicave te cakturne dhe e ujra te drithit etj., ne fushaten kundra analfabetizmit, ne zhvillimin e çlirimin e plote te femnes, ne ndertimin e shkollave, hapjen e kuzhinavet shkollore per nxenesit e vobeget dhe furnizimin e tyne, dergimin e rregullte te femijvet, mashkuj e femna, ne shkolle, perminimin e kushteve shendetesore, rregullimin e qytetit ose katundit, ne te ndihmuemit e

(vazhdon ne faqen e pest-)

Nga plenumi i Komitetit të shqiptarve të Kosovës e Metohis

Duhet t'i kryejmë me koshjence detyret qe na i parashtron Plani pesevjeçar, sepse ne kete menyrë edhe na shiptaret do t'a gezojme jeten e lumtun socjaliste si te gjithe popujt e tjere t'atdheut t'one

— tha shoku Xhavid Nimani ne referatin e tij —

Ne salljen e gjimnazit te Drisherës u mbajt plenumi i gjanë i Komitetit Shqiptar. Mueren pjese delegatet e te gjitha qyteteve dhe te ne.heve te Krahines s'one u-paraqit ky rend dite: referat i punes se drejtashme referat mbi kulturen dhe arsimin, diskusjon mbi referatet, zgjedhja e plenumit dhe prurmja e rezolucjonit.

Mbi punen e drejtashme te Komitetit Shqiptar foli sekretari shoku Xhavid Nimani.

Ne fillim te referatit tue folë mbi kontributet qe i ka sjellë dhe do t'i sjellë Komiteti Shqiptar Dushtetit dhe Frontit Popullor per kryemjen e shum problemeve me randesi qe ja ne paraqitë perpara popullit shqiptar.

Vumi ne dukje se, masat shqiptare duhet te grumbullohen ne Frontin Popullor, t'ak tivizohen n'aksjone politiko ekonomike te Frontit dhe te Dushtetit, te naltesohen politikisht dhe te shtojne dashurin ndaj Jugosllavis e re etj.

Duhet qe ideja e bashkimit dhe vllaznimit thot shoku Xhavid — te forcohet edhe ma tej ne mes te popullit shqiptar, serb e malazez. Masat shqiptare nuk perzihne ma me popullin serb politiken e klikave hegemoniste te Jugosllavise se vjetur; tash ma shqiptaret ne popullin serb kane pa me fa kte vllaun e tyne te madh. Ata e kuptuen politikën trathtare, te ballzave e tiriditeve. Masat shqiptare tash kerkojnë vet prej Dushtetit qe te ndeshkohen trathtaret e popullit shqiptar, ashtu siç e meritojne qe hakmarrja e popullit te jete e plote mbi ta. Kundra trathtarit Gani Kryeziut per shembull me dhetshe mija antaresh te Komitetit Shqiptar me shkrim kane denimin c tij ma te rande.

"Në vazhdimin e referatit shoku Xhavid foli mbi sukceset qe i ka korre populli i jone ne vepritnarin e bujqesis dhe tha: „ Toka kete vjet gadi plotesisht asht mbjellë. Plaçi i mbjelljes se vjeshtes asht tejkalue ne 100,30 per qind i pyllezimit per vitin e kaluem ne 110 per qind, i portrimjeve i mallit ne 216 per qind dhe blernia e sasinave te caktume te drithnave te bardhe asht krye per 104 per qind. Leshi asht dorezue per 117 per qind.

Pastaj vuni ne dukje sukcesct e korruna ne fushen e ndertimeve te shendetsis t'arsimit etj. „Masat shqiptare nenvizoi shoku Xhavid — marrin pjese te dukshme ne kryemjen e ndertimit te shtepijave te kolonisave dhe te tjerve qe kane qene pa strehe. Djemet t'one kane marre pjese në hapjen e vnesht es se Landovices, ne ndertimin e hekurudhavet. Gelesh—Bellacevac, Ercko—Eano etj. dhe Shasnec—Novo, qe sta] ne fabriken e Zhelezinikut etj. Ne kcto akcjone, te rijt shqiptare kane çelnikosë bashkimin dhe vllaznimin ne pune me te rijt e popujve te tjere vllazen te Jugosllavis. Per luftimin e morrit, per luftimin e mizave dhe te krymbave, per shperndarjen e barnave dhe tjera masash preventive, ne menyre qe mos te perhapen smundjet dhe te pakushoen ato qe jane, asht dhanc ndihme e madhe si nga Dushteti ashtu dhe nga Komiteti Shqiptar. Hapja e shkollave fillore, paragjimnazve, gjimnazeve hapja e shkolles per mesurisa, hapja e sallave per lexim n e libave, hapja e univerzitetve popullore, akcjonet per fushaten e luftes kundra analfabetizmit, hapja e shkollave bujqesore, shkollave te zanateve, nejzeria dhe shperndarnja e shtypit ne gjuhen shqipe, formimi i shoqnive kulturale artistike, zhvillimi i folklorit shqiptar etj., ta tregojne ma se miri se drei ku ka mbretnje populli i jone, tue pase ndihmen e plote te Dushtetit Popullore dhe te vete masave shqiptare. Mandej vuni ne dukje se, nc.ser akcjonet e ndryshme te Frontit pergjithsisht e veçanisht ne.pcmjet perpjekjeve per zgjidhjen e te gjitha detyrave te Planit pesvjeçar, furmat shqiptare jane edukue ne shkollen e Frontit. Ka fillue patriotizmi i ri kundrejt atdheut te perbashket RFPJ. Ashtu shtue dashurija per nane, per ngritjen e jetes ekonomike dhe per forcimin e atdheut. Duhet t'i kemi parasyshe fjalet e shokut Tito — shton shoku Xhavid — si cilì na e paraqet krejt klarë se pa kryemjen e Planit, pa industrjalizimin dhe elektrifikimin e Vendit t'one .nuk mund të kete krijuë per popujt t'one; po keshtu pa kryemjen e ketij plani nuk ka me pase baze per ekonomin dhe pamvarsin t'one politike. Prandaj edo qytetar e ka per detyre të jape gjithshka per credit ndai atdheut e t'i plotsoje keta si duhet se vetem ne kete menyre realizohet Plani pesvjeçar".

Ne vazhdim shoku Xhavid tha se nuk ka kurejla te çudithshë, sepse shqiptari e ndjenin vehtin si qytetar te lire ne Jugosllavin e re e me te drejta te barabarta si te gjithe te tjeret mbrenda kuadrit Federativ. Nuk asht çudi qe shqiptaret se bashku me serbet e malazezet ne Kosove e Metohi e me popujt e tjere vllazen ne Jugosllavi, te marrin pjese ne ngritjen e fabrikave, puntorive, rrugve te hekurta, ne ngritjen e ndertesave shkollore e shendetsore. Kjo asht e kjarte per ata qe duen me menduë vetem pak se çfare problemash ka krye Dushteti popullore nder ne e se ne çfare pozite kane mbrritje shqiptaret ne Jugosllavin e re.

Jugosllavija e re na ka ba te mundeshme shqiptarve te Kosovës e Metohis te marrin pjese ne pushtet njisoj si te gjithe qytetaret e tjere serb e malazeze me te drejta te barabarta; keshtu spjegohet qe sot populli shqiptar, prej keshillave te vendit e deri ne keshillin Krahinuer, te kete bijt e vete se bashku me bijt ma te mire te popullit serb e malazez. Pushteti popullor i ka shlye prej faqes se dheut marredhanjet feudale te forcueme ne kohen e okupatorit. Vetem shqiptarve, Pushteti u kthej ma se 15 mije hektare toke te punueme Puntori asht i nderuem e shperblejhet simbas punes qe ban. Ky e ka te sigurum shtimin falas dhe i paguhet rroga gjate pushimit vjetur. Zejtarct jane ndihmue dhe ndihmohen nga Pushteti per me e zhvi lue mjeshtrin e tyne. Sot gjendja e zanat.ive asht e desh rueme e ajo permishohet gjithnji ma teper tue gjete perkrahjen e Pushtetit Popullore.

Me hapjen e rrjetes se magazinave shtetnore e me krijimin e rrjetes se dyqaneve te kooperativave, Pushteti popullore e kryen shperndamjen e gjanave industrjale dhe ushqimore.

Per ne krijue inteligjencen shqiptare nder masat punonjese, Pushteti po ban emos, gja e cila vertetohet edhe nga pcrcjekjet e Krahines s'one per shkollimin e femijve shqiptare.

Sistemi i ri shoqnuer i ka hape te gjitha mundesit per jeten e perbashket te shqiptarve, serbve e te malazezve. Plani pesvjeçar asht program i perbashket i tyne, si i ka bashkue neandlinet dhe aktivitetin e masave ma te gjana te te gjitha nacionaliteteve te bindun se plotsimi i Planit pesvjeçar don me thane, ndertim i socializmit me te cilin sigurohet jeta e lumtun c te gjithe njerezve punetore pa ndryshim kombsije. Mandej referuesi i paraqiti gabimet qe jane konstatue deri tash prej Komitetit Shqiptar dhe tha se masat shqiptare s'kane marre pjese sa asht dashte ne punimet vullnetare, rreth akcjoneve te Frontit. Pu na dhe ndihma materjale vullnetare, qe kishin mujte me dhanc masat shqiptare duhet t'ishin ma te ndhaja, tue qene se ato perbajne shumicen e popullsis se Krahines s'one, keshtu qe kontributi i dhanun prej masavet shqiptare, ne ket fushe nuk ka qene ne perpjestim te drejte me fuqit t'ona. Kjo marredhanje e masave shqiptare ne lidhje me punen vullnetare, nuk difton gja tjeter veç faktin se aty ketu tek shqiptaret tfde egzitin influenca e armnigve. Ne shum vende njerzit qe nuk kane te drejte votimi si pasaniket e luftes, ndjekat e idenavet balliste, iridentiste etj. po i perhapin parollat e tyne kundra Pushtetit popullor dhe kundra politikes se Frontit. Aktivistat e komitetit nuk i kane demaskue keta perpara popullit si te tille, por shum here kane qendrue indiferent ndaj atyne e bile diku diku, kane 'ra edhe nen influencen e tyne.

Per mos kryemjen e planit te mbjelljes simbas bimve — shtoi shoku Xhavid — arsyet kryesore kane qene qe masat katundare shqiptare tue qene kane pase besim se me mbjellje n e tyne do te kishin ma fitim etj. etj. Moskryemja e ketij plani ka shkaktue qe te mos kryhet plani Krahinuer ashtu sic asht kene paraja.

Detyra e Komitetit Shqiptar asht me ngritue me masat shqiptare per plotesimin e planit te mbjellicve tue marre parasysh edhe llojet e bimeve te paraqitme si dhe shtimin e mjeteve agro-teknike, per ngritjen e kooperativave dhe spastrimin e tyne prej elementave spekulant, me ta spjegue mire popullit format e zhvillimit te kooperativave, ndertimin e shtepijave te kooperativave etj. Per t'i bindë masat shqiptare per t'i zhdukë zakonet e mbrapambetuna, t'i bindi per emancipimin e femres shqiptare me e vazhdue shembullin e zhulimit te 30.000 grave shqiptare fut ba qe mos te perdorct ma çarshafi i zi mbasi nuk asht pvone e shqiptarit per frushigjim prapanik i ekzistuem ne Turkia.

Asht detyre e jone t'u spjegojme masave shqiptare nevojen e zhdukjes se heratyshme te kota si b. f. jidhje prej se duret per zhdukjen e etheve e shum te tjera kei llosit. Duhet t'ua spjegojme atyne se mallezjen e zhdukc mirkiu dhe bar. Ma ne fund shoku Xhavid konkludoi referatin e tij.

„Tue mesue prej te metave dhe sukseve te deritashme, duhet qe masa shqiptare te mos rrije me nji me fare ma lanë pasnen te tjerve sepse me ket qendrim si dallohet kundershta i bashkimit dhe i vllaznimit te popujve t'one. Duhet qe te gjithe t'i kryejme me kohe shtetet detyret qe na parashtron Plani pesvjeçar sepse me kete menyre dhe na shqiptaret do t'a gezojme jeten e lumtun socjaliste si te gjithe popujt tjere te Atdheut t'one RFPJ".

Referati i shokut Fadil Hoxha

Ne fjidhje me sektorin e randesishem kulturalo-arsimor, shoku Fadil Hoxha garasiti ne referatin e tij gjendjen kulturale te shqiptarve te Krahines s'one para clirimit e deri me sot si dhe aktivitetin e te metat e komiteteve shqiptare ne kete fushe veprimi.

Rohnija e randë shumvjeçare e thate shoku Fadil — e la popu'in shqiptar te Kosmetit n'cersenen e thelle te pa ditunis. Niveli kultural ishte shum i ulet. Analfabetizmi perfshinte ma se 90 per qind te popullsia.

Lufta Nacional — Clirimtare dhe çlirimi i Krahines s'one e ndryshoi krejtkrejt poziten e shqiptarve. Per te parën here ne histori u-krijuen kushtet e favorshme per zhvillimin e gjithanshem kulturuer, politik e shoqnuer.

Komiteti Shqiptar, si organizate masovike mbrenda kuadrit te Frontit popullucr, ka pase vue para vedit si detyre te parë: pastrjen e ngritjes e te zhvillimit te kultures dhe arsimit ne popullsin shqiptare te Krahines s'one. Me te vertete, per kryemjen e kesaj detyre kaq te randesishme, ka pase mjaft vështirsina per aktivistat e komiteteve shqiptare sepse kane mungue kuadrat me eksperjence.

Pervec kesaj komiteti shqiptar ka pase per detyre te luftoje shovenizmin, dhe te perforcoje vllaznimin e bashkimin tue e demaskue politiken e anmikut si dhe te luftoje kundervesave dhe paragjykimeve te trashigumc nga rohnija e randë. E ka pase detyre sikur e ka dhe tash, mos me lane me ngjizue shprehjet me tendence te damshme si b. f. „keshtu m'a ka lane baba, po keshtu do t'la ja djalit", ose qe „shqiptarit nuk i duhet shkolla pse kjo ka pcishe fene" e plot e plot kso shprehjesh ne dam te te gjithe shqiptarve.

Pushteti popullucr qe ne fillin ia ka fillue zgjidhjes se ketyne problemeve por neveljtej qe t'a ndihmonte me te gjitha fuqit e veta dhe Komiteti Shqiptar ne menyre qe te sherohesin sa ma shpejt plagjet e se kaluemes. Rezultatet e fushates se gjane te ngritjes se kultures e t'arsimit prej krijimit te Komitetit Shqiptar e deri me sot — shton shoku Fadil Hoxha — pa dyshim jane me mjalt te dukshme e te medha. Populli shqiptar se bashku me popujt e tjere te Jugosllavis nen udhehcqicn e rrisit t'one Gcnial mesuesit t'one te dashtun shokut Tito ka shkue mjaft perpara. Asht rritë koshjenca politike e popullit, sohë permbasur: ateshtesdi i letres, lane zhvillue dhe zgjanue te gjitha degct e jetes shoqnore dhe ekonomike. Ne lanem arsimore e te kultures popullore asht zhvillue nji vepremtari e gjanc, e cila dita dita i behet ma intensivc.

"Keto rezultate, pa dyshim do t'shin edhe ma te konsqeshme sikur Komiteti Shqiptar t'ishte aktivizue ma teper ne te gjitha degct e zhvillimit te jetes shoqnore, politike e kulturale te popullit shqiptar. Mirepo ne realitet, komitetet shqiptare nuk ka kane kushtue randesin e duhun zhvillimit te kultures e t'arsimit. Jane lane mbas dore shpesh here format e ndryshme te punes. I-unigue iniciativa e komiteteve ka qene ajo e ketheres me randesi qashtjes qe konferencat te pregatiten mire e te kryhen me sukses. Antaret e Komitetit Shqiptar nuk jane njofte me ngjarjet e randesishme si mbrenda Vendit t'one, ashtu edhe me ato nderkombetare, nuk asht lexue, spjegue dhe popullarizue sa duhet referati i Shokut Tito, mbajte ne Kongresin e dyte te Frontit Popullore te Jugosllavise.—

Masave shqiptare nuk u asht dhanc njohuni e plote mbi gjellimet e fllitjta dhe grabitjare t'imperializmit amerikan dhe te ndihmesavet te tij. Ndertato nuk asht popularizue ne masen e duhun Bashkimi Sovjetik e paravec i forcave demokratike te botes dhe si mpreses i paqes.

Cashtjes si popullarizimit te Planit pesvjeçar, Komiteti shqiptar nuk i kane kushtue randesin e duhun. Ende, nji njese jo dhe bash e vogel e popullit shqiptar nuk njifet mire me Planin pesvjeçar. Komiteti shqiptar nuk a kane spjeguë popullit detyret qe i shtron para nesh Plani dhe se çfare eroji me randesi luen per Vendin t'one realizimi i tij. çfar

(vazhdon ne fqen e trete)

XHAVID NIMANI
Sekretari Komitetit Krahinuer të Shqiptarve të Kosovës e Metohis.

Duhet t'angazhohemi edhe ma teper per zhdukjen e te metave dhe per aktivizimin e Komiteteve shqiptare

— tha shoku Fadil Hoxha —

(vijon nga faqja e dyte)

te mirash i sjellë mbare popullit t'one e ne rend te parë katundarve. Prej kendej del ma se e nevojshme qe t'angazhohen komitetet shqiptare per perkujdesim e fjanit dhe t'i demaskoje e t'i luftoine ata te cilet perpiqen me e pengue realizimin e tij, gja e cila nuk asht praktikue deri tash.

Komiteti shqiptare gjithashtu nuk i kan dhanë randesin e duhun arsimit popullues. Plani pesvjecar i shtetit t'one RFPJ, i BPS dhe i KKAKM, ka parashtrue para organeve t'ona shtetnore, para organizatave masovike e para popujve t'one Bzuidimin e analfabetizmit. Ky fjkuidim ka randesi te veçant per popullsin shqiptar, me qene se numri i analfabetve shqiptarë asht mjaft i madh. Me gjithese gjate vjetit 1947 jane mbrrijte sukese deri diku te mira ne luften kundra analfabetizmit tue mesue me shkrue e kendue gjithsejt 24262 burra e gra, por prap se prap nuk mund te thomi qe i pergjigjen ato nevojes se madhe qe na parashtrohet per zgjidhjen e ketij problemi. Fakti qe ne 135 katunde sivjet nuk jane organizue kurset analfabetike e qe ne shum katunde fjora ne te dobeta, tregon qartazi se komitetet shqiptarë, me gjithkushtet ma te mira, nuk ia kane kushtue kujdesin e duhun zgjidhjes se ketij problemi. Shpesh here ka ndodhe qe e krejt puna i asht lane mesuesit ose njerit prej antareve te komisjonit tue mos u angazhue te tjeret aspak, gja qe ka shkaktue dobesi pune ne mbarevajtjen e kurseve analfabetike.

Cashtjes se zhdukjes s'anal fabetizmit nder femnat shqiptare, qe patsejcili pasa nesh si gja e domos doshme dhe urgjente, nuk i asht kushtue randesija e duhun, prej kah rriedhe qe nder kurset analfabetike nuk jane perfshi te gjitha grate simbas planit. Komitetet shqiptare nuk kane gjete forma te ndryshme qe te perfshihen sa ma shum gra nder keto kurse.

Po keshtu ngjet gadi edhe n'arsimin fillues; Ne vjetin 1945/46 prej 25302 nxansve e nxanesve te regjistruem ne shkoll, e kane vazhdue rregullisht dhe kalue klasen vetem 12.213 nxanes e nxanese, d. m. th. ma pak se gjysa. Ne vjetin 1946/47 prej 45.692 nxanesve te regjistruem e kane ndjekë shkollen ne rregull dhe kalue klasen 26,157 nxanes dhe ne vjetin shkollor 1947/48 prej 51.225 nxansve te regjistruem ne mbarim te tremujshit te pare ka pase vetem 17,421 nxanes te regjistruem. Cka don me thanë kjo? Kjo s'don te thotë vetem vecse qe komiteteti shqiptare nuk ua kane spjegue njerzve qe nuk asht e mjaftueshme me i regjistrue femijt e tyne por edhe qe ata t'a vazhdojne rregullisht shkolen tue u-ba te vlefshem per vehten e tyne dhe per shtetin. Ka edhe asi prindesh qe me qellim nuk i cojne femijt e tyne ne shkolle e sidomos vajzat (gjkat). Numri i vajzave shqiptare qe e vazhdojne rregullisht shkollen ne Krahinen t'one kapet rreth 5000 vetash, ndersa duhet te jete se pakut kater here ma i madh. Komiteti shqiptare duhet t'i japin randesi te madhe kesai çashtjeje. Ato duhet t'ua spjegojne njerzve se mos-dergimi i femijve ne shkolle asht krim kundra femijve te tyne. Duhet me i demaskue elementat qe e pengojne vazhdimin e shkollës dhe te fibrave ne gjuhen shqipe. Ce ketu po japim nji pasqyre te tirazhit te gazetave per cedo numer.

Rilindja 3.000 copë, Zani i Rinis 4200 copë, gazeta e Pionierit 4500 copë, revista Perparimi 2500 copë dhe artikuj te ngjeshun, Buletini i FAG. Gjate vitit te kaluem numri i ketyne gazetave dhe revelave ka mbrrijte ne 200.000 copë.

Perve gazetave e revelave ka dale edhe nji numer i konsiderueshem librash te ndryshme si b. f. libri i shokut Tito „Lufta per clirimin e Jugosllavis", Libri i Lenjinit, „Takset me mitjere", Katundarve te vocfen" e shum e shum te tjere.

Shoku Fadil tha se, qe te rritarin jetrave mjaft dobi-prue ose, vec thot qe asht e domosdoshme qe Komiteti Shqiptare t'a shtojne veprimtarin e agitacionit qe te pajisen me libra, revista e gazeta te gjithe antaret e Komitetit shqiptar.

Veçanrisht shoku Fadil biseadon dhe per univerzitetet popullore, rallat e lexumit dhe bibliotekat, te cilat jane vendet kryesore per ngritjen e nivelit kultural per shqiptaret e qyteteve dhe te katundeve. Para mbarimit te referatit, shoku Fadil Hoxha paraqiti perparimin e kinematografis ne Krahinen t'one, ku shqiptaret kane mundesi te shofin filma te mire dhe edukativ, por asht e nevojshme qe Komiteti shqiptare t'i organizojne katundaret nder grupe dhe t'i bajne me i pa filmat qe u interesojne atyne. Persa i perket ekipave kulturale te Komiteteve shqiptare — thote shoku Fadil asht i r t'u permende ajo e Prizrenit, e cila ka korre suksese te mira. Te tilla ekipa duhet dergue shpesh edhe nder katunde.

Shoku Fadil tha se qe te gjithe duhet t'angazhohemi edhe ma teper per zhdukjen e te metave dhe aktivizimin e Komiteteve shqiptare, per t'i udhehegge masat shqiptare drejt nji jete ma te mire e ma te lum tun.

Ma ne fund mbasi e theksoi nevojen e luftes per zhdukjen e plote te te gjitha zakoneve prapanike te se kaluemes, si: hakmarrja, martesa me shum gra, shit—blemja e vajzave, besytnit e kota etj., si dhe nevojen e mbledhjes se folklorit te pasun shqiptar, nga ana tjeter, shoku Fadil perfundoi tue ftue per nji zhvillim sa ma te shpejt kultural dhe per pjesmarrjen aktive, sikurse popujt e tjere te Vendit t'one, ne realizimin e Planit pesvjecar ne ndertimin e socializmit n'atdheun t'one.

N'Istok u-mbajt nji seminar per udheheqesat e kurseve analfabetike

Para disa diteve n' Istok u mbajt nji seminar per udheheqesat e kurseve analfabetike. Aty mueren pjese edhe shum antare te komi-joneve te luftes kundra analfabetizmit nga katundet e ndryshme te rrethit, dy antare te keshillit ekzekutiv te rrethit si dhe shoket Svetozar Llazoviq dhe Abdurrahim Gashi, te cil-t dhane mesime praktik-e.

Seminari zgjati dy dite. Ne dit n e pare u-fol mbi metodat e ndry-hme mesimore nga aritmetika, historija dhe gieografija. D ten e dyte u-perpunue libri „Udhezime per kurset analfab-tike". Ky s-minar kori suksesin e duhun dhe i armatosi udh heqesa e kurseve me nji dije ma te gjone praktike si per organizimin e kuseve ashtu dhe per zhvillim me mesimeve.e

Organizatat e Frontit Popullor te kuptojne se perforcimi i kooperativave asht nji nga detyret e tyne ma te randesishme

Ne mbledhjen plenare te Frontit Popullor qe u mbaj para disa diteve, shoku Boshko Cakiq mbajti referatin qe vijon:

Ne vjetin e trete te ndertimit te Vendit t'one u krijue Plani i pare pesvjecar i zhvillimit t'ekonomis se perbashket qe paraqet nji ndryshim te the lle ekonomik dhe politik ne Jugosllavin e re. Puntoret t'one neper fabrika dhe minjera treguen se munden me iu perballue te gjitha veshtiresive qe do te paraqiten ne rrugen e realizimit te ketij Plani. Prodhimi i jone industrijal, qysh ne vjetin e pare te Planit ka tregue se asht sigurue realizimi i tij.

Por industrijalizimi shtron para bujqesis s'one detyre shum te ndha. Nga realizimi i ketyne detyreve mvaret zhvillimi i te gjithe ekonomis se vendit. Ne kete drejtim ka nje rendesi te madhe per zhvillimin e kooperativave qe do te perfshijne popullsin e fshijve e degeve te tjera ekonomike te katundit. Kooperativave do t'u epet mundesija qe te merren jo vetem me shitjen e mallit industrijal por edhe me blerjen e artikujve bujqesore. Keto do te mujne me e zgjanue veprimtarin e tyne edhe per sa i perket kreditimit, mbledhjes se kursimeve nga katundaret, hapjes se puntorinave te ndryshme per mercmetime, perpunime etj. Kjo do te baje qe te shtohet fuqija ekonomike e kooperativave t'o na. Kooperativat e perforcume ekonomikisht do te mujne me influencue ne perparimin e ne ndertimin e bujqesis se prodhimit me plan. Kjo pune do te kontribuon edhe per vete rekonstrukcionin e bujqesis s'one. Ne kete menyre edhe katundarija e jone punonjese ma lehte do hyje ne rrugen e ndertimit te socializmit.

Ky nat duhet t'i kushtohet randesija e duhun zerpe shtetpunat e kooperativave duhet te lujne rrol te madh, ne ngritjen kulturale te katundeve t'ona. Keto ne te vertete duhet te bahen vatra e arsimit te popullit dhe qendra te lufte s kundra mbrapambetjes shekullore te katundaris s'one.

Akcioni per ndertimin e shtetpijave te kooperativave ka randesi te veçante per Krahinen t'one, si ne pikpamje ekonomike ashtu dhe kulturale, mbasa le katundarija e jone mbretnon menyra primitive ne prodhim, analfabetizmi dhe bestytnija.

Me nji here mbas shpalljes se vendimit te Keshillit Ekzekutiv te Frnotit Popullues te Jugosllavis mbi akcjonin per ngritjen e shtepijave te kooperativave, Keshilli Ekzekutiv i Keshillit Krahinuer te Frontit Popullor, ne nji mbledhje te vetin e ka shqyrtue kete cashtje dhe ka vendosë qe me nji here te fillohet me zbatimin e ketij vendimi. Per kete qellim Keshilli Ekzekutiv ka formue drejtorine e ndertimit te ketyne shtepijave e cila perbahet prej dhete vetve. Gjithashtu Keshilli Ekzekutiv ka parapa disa masa, te cilat me anen e nji shkrese u a ka njoftue keshillave te rretheve te Frontit Popullues. Zbatimi i ketyne ma seavre ka me i shpejtesue pregatitjet per realizimin e ketyre qe ne fillim me ndertimin e shtepijave te kooperativave, i ka parashtrue Keshillit Ekzekutiv i Frontit Popullues te Jugosllavis e ma vone edhe Keshilli Ekzekutiv i Frontit Popullues te Serbis.

Pregatitjet per zhvillimin e ketij akcioni kane filluc gadi ne te gjitha rrethet e Krahines s'one dhe qysh tash jane korre disa perfundime te mira. Asht e randesishme me vue ne dukje se shtresat e punonjesve e fshatarsis e perbendete kryesore per realizimin e kesaj detyre. Nga organizimi i Frontit Popullues mvaret se si do te realizohen ma se miri keto detyra te pjeses ma te madhe te katundaris s'one.

Asht e randesishme me kujtue se ndertimi i shtepijave te kooperativave ne rend te parë asht cashtje e vet kooperativave. Iniisjativa per ngritjen e ketyne shtepijave neper keshillat e vendeve duhet te erjedhin nga vet pjestaret e kooperativave dhe te jete rezultat i diskutimeve dhe ndjeniave te tyne. Ne mbledhjet e tyne kooperativistat duhet te vendosin vet ne se do te ndertojne shtepin

(vazhdon ne faqen e shtate)

FADIL HOXHA
Kryetari Komitetit Krahinuer të shqiptarve të Kosovës e Metohis.

BOSHKO ÇAKIQ
I Bonemi i Drejtorisë të Ish qesis

Ç' thonë njerëzit e mdhaj

Ç' ka thanë Stalini për Lenjinin

...*"I. njimi ia'te aji drejtu s i tipit superior, nji shqipt e mal-levi', pa frigë ne luftë e që e qonte me gaz në fortin pasprara në vreglë e papajtueshme të lirizes reval nefjonare mi"...*

...*"Vetem Lenjini i dit me me trojtor gjuhë ma të ngatërruame me aq thjesht u dhe kjarë'si, me ng perpilnj dh' guximë, sa frazat e tij nuk fl'shin për qëfshin zjarr ..."*

*

...*"Thënëtorija dhe p rmendja ës e Lenjinit. Dëshira mos me ha që te hjerë n' sy me, sa pak ti, mos me i vu fort n' dishtë ko pikë p rbanie anen, ma te forte te Lenjinit, se f'i vi i ma zavet te re'a mass te thështa e te qi ose'sme, q' fa mo'ni "shtë nat e nda", as te fh lla i nperimit."*

*

...*"Lenjini i vështë nji togji ë t papërballueshmi, që s'monte ndi-gjitesh, i elektrizonte pak nga pak e mandej, ma ne fund, i bante rob t s'tij, si thotë, s'vetitu. Mirë tho shin del gatë: "logjika me fjalimet e Lenjinit asht si dicka shum e freshme, q' te shtrengon me nji hallkë, te cilen nuk mundesh me e shty: duhet ose te dorzohesh ose te vendosish për nji disfatë te plotë."*

...*"Lenjini nuk u përngjante aspak atyne shefave që mbas nji disfate kalonin dhe ligsht'shin. Përkundrazi, disfata ia shtonte edhe ma tepër energjit e tij, te cilat i nxitshin t' gjithe partizanet e tij për betilje te re'a, deshi fitoren s'ardheshme... Mos me cingrua ne rast disfate, ja vlla e veçante e a'titivitetit te Lenjinit që i lejoi te mbi dhë reth tij nji ushtri te vendosun dhe me besim të plotë në forcat e sa'a"*

*

...*"Zakonisht, fitorja i dihet dis shefa, i ban krye mallt, u vreite mendjen. Te thuesh me nji here fillojne me e kre'ur fitoren, i zen gjumi mbi dafina. Por Lenjini nuk u pergjante aspak atyne shefavet. Përkundrazi mbas fitores ai tregohej ma i ba'desh-shem dhe me i mendje te sqinume. „Mos me u-dh nga fitorja" qe vija e karakterit të Lenjinit, që i lejoi t'i qmonte kartezi for cat e anmikut dhe t'a mpronte Por'ine nga ngjer'it e papritura."*

...*"Lenjini u qendronte kryekpit besnik parimevet.*

Me kete ay mungti me marre me zdhu gozita te re'a "te pamerrechme„ dhe bani qe marksizmi revolucjonar te fitonte elementat ma te m're te proletarjatit..

*

...*"Lenjini i perbuz te gjithe ata qe duen me i shigue masat prej te mallit, me i nençmue ato. Nuk njef ndonjë revolucionar tjeter që te ketë pasë, si Lenini, një kuisim aq të madh në fuqi kri'u se te proletarjatit. Lenjini bante p rpjekje te vazhdu'sme për t'i bindë te tjerët që duhet me mësu bashkë me masat, me e ndë'së th.Ilvisht eksperiencen praktike te luftës së masavet..."*

A. MAJAKOVSKI

Vladimir Iljiç Lenjin

(copë e shëtpitun nga po mu me kot im'ni)

...

Dje.
n'oren gjashtë e pasdhet,
Shoku Lenjin vdiq!
Ky vjet
ka pa
çka njiqind vjetë nuk kanë me pa.
Kjo ditë,
në shekuj,
ka me u-shenue, tragjike.
Nga nji bllok çelniku
tmerri nxjerr nji rënkim.
Nji dënesje lëkund
tribunë' bolshevike.

...

Kërkohen hollësina:
Na thonë!
kur e si?
a asht e vertetë, pa dale?

...

Burra – të fortë si shkambi,—
të vrullshëm,
kafshojshin buzën
e dridhun prej dhimbjes,
Si pleq'
fëmijët u-mvrojten:
si fëmij,
pleqt u-mbyten n'vajë.

...

Dhe foka,
nuk arrinte t'a kuptonte der'në fund
që n'at arkivol,
që n'at dhomë
të ngrime
të nji ndërtese
të Moskes —
pushonte
biri dhe ati
i Revolucjonit.
Mbaroi,
mbaroi,
mbaroi.

...

Fali ma i bukur,
o i shtrejt e i dashtun,
asht
me mëzuz se je gjallë;
qinda herë do t'hidheshim
në zjarr
me t'shkputë nga varri!
... Me kangë në gojë,
kishim me u-sakrifikue.
Me besue mrrekullima?
S'asht gja.
Ajo që asht, ja:
Lenjini,
nji arkivol,
shpatulla që e bajnë
Ai qe njeri
deri në fhelb t'zemres njerzore. —
Ecni,
të krrusun,
nën pesben e dhimbjes.
Kurrë ndonji herë
nuk kishin mbajtun
oqeanet t'ona
nji barrë
kaq të çmueshme
Sa këti arkivol të kuq...
... Ç'me pá!
Vetem ballin e tij
dhe Krupskajan
në mjegull,
të shueme...
Ndoshta
në sy pa lotë
mund të shikosh ma thellë.
Mbi cilët sy
shikimi'im
nuk asht ngulë?
Flamuj valvitës
përkulin mëndafshin
në nji nderim suprem.
me bealtje të thellë:
"Pushofsh
n'qetësi o shok,
Ti ke mbarue me oder rrugen e jetes
s'ale,
rrugen t'ande bujare dhe heroike."

Lenjini në ditet e revolucjonit

*

...*"Lenjini kishte lindë për revolucjonin. Ai qe me te vertete gjeniu i plasjevet revolucjonare dhe mjeshtri ma i madh në artin e drejtimit te revolucjonit . . . Me kethimat revolucjonare, ai shtelqente ne kuptimin e plote te fjales, fit nje dhuraten e nji zbrimi te dyfisht, ai parashifte levizjen e blasav t dhe zi'zatet qe mund te mertë revolucjoni, shum t'i k.ndonte ne pllumbe te dores Nuk qene te pasemë fjalet qe thoshtin ne Partin Tone: "Iljiçi din te notoje ne valet e revolucjonit, si peshku n'uje". Nji shigim i kjarte gjenjal, zotnilla me kape me parapa me shpejtesi kuptimin intim te ngjarjevet te zhvillueme: qe, kjo ka qenë vija karakteristike e Lenjinit, qe i ka lejue me perpunue nji strategji te drejte e vi te kjarte ndheheqise, ne kthesat e llojshme revolucjonare.*

Me rastin e vdekjes se Lenjinit

...vdiq me 21 Kallenduer 1924, në moshen 54 vjeç. Kjo iu duk e pabesueshme të gjithë njerëzvet që deri atëherë i kishin ndjetë për qark... Nuk mund t'a merrshin me mend se i kishte lanë ai që ka qenë mishnimi i Revolucjonit rus—ai qe e kishte mbajtun ate në kryet e tij, e kishte pregatitë, e kishte ba dhe e kishte shpëtue. Lenjini, nji prej ngadhnjyesavet ma të mdhaj të historis, ma i pastri në naltësi dhe largesi, njeriu që ka ba deri më sot ma teper per njerëzit...Të tille njerëz mbeten te gjallë permbi dhe. Lenjini asht kudo që gjinden revolucjonaret. Por mund te thuhet se tek Stalini gjinden ma teper se kudo mendimi dhe fjala e Lenjinit. Ai asht Lenjini i sotëshëm."

HENRI BARBUSSE

Gjeni me nji guxim prometheu

Qinda milione njerzish deri na theliesht ma t'e'rta t'Azis, kar e gj tun te Lenini: —vlla dhe mik te egzilit, edukator dhe roje vigjelluese nji fener te ndritshem te shpresave te tyne.

Çfle'rzoni librin e kohes: ku edhe kur kishte pa bota nji njeri te tille? Vdiq ai qe nuk ka shok. E permoi vorrin e tij, guximi i pathyeshem pre Prometheu i gjenjes se tij na shtyn me permbushë detyrën e ma'rë.

Maxmilian Harden (1911)

Maksim Gorki me rastin e vdekjes se Lenjinit

...Lenjini – njeriu i madh, njeriu i vertetë i kësaj bote—vdiq. Kjo humbje i ka pikllue pa masë zemrat e të gjithë atyne që e njifshin—i ka pikllue thellësisht! Por vija e zezë e vdekjes nuk ban tjeter veçse e nenvizon, me fuqi edhe ma të madhe, në syt e të gjithë botes, rolin e tij të pamatun, rolin e udhëheqësit te popullit puntor të përbotshëm.

S'ka njeri që t'a ketë meritue si ai kujtimin e perjetshëm.

Lenjini vdiq. Trashigimtarët e arsyes dhe të vullnetit të tij janë gjallë. Ata jetojnë dhe punojnë me sukses si askush, as-një herë n'asnji vend tjeter të botes nuk ka punue.„

Per Lenjinin

...Artistat e mdhaj, Leonardet dhë Tolstojët i pervehtësojnë format e gjalla te natyres. Mjeshtrit e veprimit, Lenjinët, i pervehtesojnë figjet e jetes shogno re dhe rithmin e sajë, hovin jetik qe shtyn perpara dhe ndihmon naltësimin e perjetshëm te njerezimit.„

ROMAIN ROLLAND

Vepra e Lenjinit i ngazhdohet prej Staljinit

Poetve, dramaturgve, romancierve e kritikve, fytyra e Leninit u dhuroo subjekte aq te gjana dhe aq krenare, qe, dashtpa dashte njeriu e ndjen vehten te kapun prej nji dridhme.

Fytyra a Leninit mund te riprodhohet ne menyret artistike ma te ndryshme, sepse Lenini mishenon Revolucionin e Tropit, ku bathkimen te gjitha burimet e se ardhmes.

Dhe e ardhshmja asht e sigurue ne mbassi vepren e Leninit e v zhdon Stalini, mik e keshilltar i kryetarit te lavdishem te popujve, Leninit.

Harold Hessup, 5 dhanar 1938.

Lenini i pame prej shkrimtaresh te medhaj te huoj

Ne konstatojme ne jeten e Leninit nji beniki te pathyeshme nlaj kauz s dhe qe shoqnohet pasmangemashtë me qendrimin e tij te papajtueshem kundër gjith atyne qe ke kojne me pe gue veprem e tij. Lenini i donte njerzit jo ma pak se kauzn qe mbroote, dhe prandej ai shfe t madh ne veprimtarine e tij krijuese.

Heinrich Mann (1901)

te botës për Lenjinin gjenjal

Lenjini ne zyren e punes

Figura e Lenjinit

Njeri i madh, i vetëdijshem për rolin e tij në historinë e botes por që nuk e kqyri kurrë vehtën në pasqyrën e historis. Nuk kishte ba kurr nji gjest të gabuem, as ishte hequn si hero, as nuk u bajti fjalime historike. Ai ishte pajosun me nji kurajo të pashembullt, me nji dituni të gjanë, me nji fuqi intelektuale, dhe me nji forcë që i lejojshin me vendosë shpejt dhe me veprue në mënyrë të matun. Por vija, ma e shquemе ndoshta, e karakterit të tij, asht që, ishte i ngjajshëm me të gjithë njerzit tierë. Askush nuk ka përçmue ma tepër se ai iden vetë të mbinjeriut dhe ajo që ai përçmonte edhe ma tepër ishte pseudo-kultura dhe filozofija e lehtë mbi të cilen mbështetej kjo ide.

Qysh prej fillimit të veprimtaris politike, deri në vdekjen e tij, Lenini luftoi pa u lodhun, kundër oportunizmit, d. m. th. kundër hymjes në politiken e klases puntore, t'ideve dhe të mendimeve të klasave të tjera. Lufta e hapun prej tij kundër populistve, lufta e tij e gjatë kundër menshevikve dhe Trotskit, fjalimet e tija të rrufeshme gjatë luftes dhe mbas revolucionit, kunder devijimeve të gabue me të së djathtës dhe të se „majtes" të gjitha këto provojnë sigurinë e tij absolute se klasa puntore nuk mundet me përmbushë misionin e saj historik, vecse me konditën e domosdoshme që të ndjekë besnikisht rrugët e shenueme prej marksizmit revolucionar.

Nuk kishin me u gjetë shum njerëz që të kenë nji zotsi pune të ngjashme me të tijen; ai punonte gjithmonë në nji menyrë racionale dhe me metodë. Ngrihej zakonisht n'oren nandë të mëngjesit, lexonte gazeta ose u hidhte sy librave të reja që i interesojshin. Kjo ngjatte deri n'oren njimbëdhjetë. Atëhere fillonte taman dita e tij e punës, pritje, bisedime, këshillime mbi nji mij e nji çashtje që kishin të bajshin me jetën e vendit aq të hapet n'epoken e revolucjonit, seancat e qeveris, të Komiteit qendror të Partis, të Zyres Politike, redaktim artikujsh, pregatitjen e fjalimeve të tija. Rrallë herë ai lente dhomen e tij të punës përpara orëve të vonshme të nates; shpesh bile ai vonohej deri në mëngjes. Sejcili prej fjalimeve të tija, çdo broshurë osë artikull i Leninit përmbante nji ide rigoroze, të kjartë si kristali, mbi probleme që sjellin ngatrresa, ndërmjet nandë të dhetave të personaliteteve politike të botes. Stili si edhe mendimi i tij ishte i arsyeshëm dhe i ndritun, i thjeshtë dhe i drejt-përdrejtë, plotë me krahasime të përpikta, plot me shpirtë dhe me humor.

I pajisun me nji energji të fuqishme, me dashtë natyren dhe lemijet, ishte nji njeri i nji natyre të bute dhe të thjeshte ne menyren e te sjellunit te tij. Ai dinte me qene i hedhun, zonon te nji lemper.ment te fuqishem, te kontrolluem gjithmone prej nji vullneti dhe kurajoje te pathyeshme. Gjejshe tek ai le gjitha shanjat e gjeniut, por pa as ma te voglen çiqaje qe cilson gjeniun. Tue dhit me dashre dhe i dashtun thellsisht ai vet, vuni nji shty le te re ne historin e njerzimit. Fillozof, kryetar i masave me te cilat ishte lidhun, ai urrente hypokrizin dhe pashpirtesin e çfrytezimit e te shtypjes se shumices prej pakices.

Ralph Fox

Genjini

...Megjithse Lenini nuk asht ma ndermjet te gjallve, rendi shoqnor që ai ka themelue dhe qe shoket e armve dhe mxanësit e tij e kane que ne fuqine dhe madheshtine e sotshme, nuk "ka me "humbe kurre per "gjeneratat e ardhshme.

Theodor Dreiser
(Kaliforni, Shtatë e bashkësume t' Amerikes, 1940)

Lenini, ma i madhi burr shteti i Europes

Jam i lumtun që munda, ka nja gjashte vjet, atehere kur fushata e shpifeve, qe kishte shpertheje kunder Leninit shtypi anglez, kapercente dhe ate qe iu ba George Vashingtonit me 1780, — jam i lumtun qe munda atehere me pershendete Leninin si ma te madhin burr Shteti n' Europe, ma nji dedikim te bamun ne nji prej librave te mij kushtue Leninit.... Nuk dyshoj aspak se ka me ardhe nji dite qe nji statuje e Leninit ka me u ngrite ne Londer perkrah statujes se George Vashingtonit.

Bernard Shav. (1924)

Personalisht nuk e kam njoftun Leninin, por kam mundun me konsiatue efektin e jashtzakonshem qe shkaktonte emni i tij tek Rusel. Njeri i pajisun me cilsina te çmueshme: i dashtun, i thjeshte, modest. Tpa kerkue asnji privilegje per vehten e tij, ai qe per te gjitha Rusel, per te gjithe komunistet, per te gjithe bolshevizmin, nji mbeshtetje e madhe morale. Natyre ruse shembullore.

Fridtjof Nansen (1921)

Influenca e Lenjinit mbi forcat krijuese te perendimit

. . . Shpirtnat krijues t'Evropes prendimore, qofte ne gjanat e artit. te letersis ose shkences, jane ende ne pjesen ma te madhe te pazotet me kuptue rolin e madh te Leninit. Sepse ai nuk kishte mburrje spirituale; sepse ishte shum njerzor. Ata niofin madhesht'n e tij, por kjo u duket atyne shum e thjeshte. Ai nuk vishet as ,ak me togen e prifit te madh, ai i trajton problemet ma te mdhaja te njerezimit me aq thjeshtsi sa gjithkush i kupton. E pastaj, nuk i arsyeton ne nji menyre abstrakte keto probleme; ai i zgjidhe me te drejte. A nuk i transformon mendimet fillozofike ne vepra? A nuk i shkel traditat akademike?

Tashti, asht e vertete, situata asht ndrrue per se mbari. Mjesh trit ma te mire te kultures, ata sidomos qe kane dale mbas revolucionit te Tetorit, quhen admi uesit e Leninit dhe bahen luftetare te vetedijshem per rendin e ri shoqnor.

Njerezit e perparuem, te dalun prej masave puntore, laviures, te kultures ose puntore te injeshte, shikojne te Lenini personifikimin ma te nalte te cilsive ma te mira te levizjes e te klases te tyne. Proletarijati ne lufte gjen te Lenini vir y'ri e tija ma te qmu eshme, besimin, aspiratat dhe idealet e ti. Te ai keto ide le jane ma te vertete te mdhaja, dhe shkelqejne me drite te kullueme. E the masa qe nuk asht zgjue ende ose qe kerkon me e mbajte ne gjume, e ndjen instiktivisht qe Lenini asht mishi i mishit te saj.

. . . Roli i Leninit asht i pafund ne levizjen proletare internacjonale. Fytyra e gjenjale e Leninit, qe bashkoi ne vehten e tij cilsite e prekursorit dhe te realizuesit, u tregon puntoreve te kultures qelline te reja; ai i çon, prej soditjes pasive, ne boten e veprimit.

Lufta çlirimtare e proletarijatit ka marre nji hov te ri. Nuk asht e mundun ma me e ba levizjen puntore me ece se mbrap shti. Lenini u dha jete dhe nxebtesi forcave te njerezimit ne lufte per perparim.

Martin Andersen Nexe

E pashe Leninin

Leninin!... Nuk kisha ne bote emen ma popullor, N'Itali ishte i njohun ne kalundet ma te largeta si dhe ne qytetet e mdha ja, ne k zermat si dhe ne kasollat e peshkatarve, n'shujt e larget, ne kolibet e majave t'Alpeve. Te vejjlit e te mdhajt, te rije e te rejat, burrat, pleqte dhe femijt te gjitne e dijshin emnin e udhëhjsit te madh te proletarijatit. Kjo emen e shikojshe kudo: mbi mure e uzinave dhe te burgjeve, mbi fronin e mon.rje.ve, mbi kubet e katakombeve romake.

Giovanni Germanetto
(Kujtimet e nji barbari, 1930)

Udheheqsat e Revolucjonit Socjalist dhe themeluesat e shtetit te pare socjalist ne bote

(vijon nga faqja e pare)

e te semundve, te gjymtyve, te vorfunve etj. Dhe obligimet, qofte kolektive ose individuale, tash kane me qene reale, te shprehuna ne punen qe do te kryhet dhe jo, si perpara, ne kohe pune, mbasi ndihma e vertete matet ne baze t'efektit te punes dhe jo ne baze te kohes se saje. Obligimet nuk do te shprehen ne dite, ore pune, por ne perqindje, cope, kg, hektare, numer, metra, metra kub etj.

Gjate fushates se votimevet do te çfaqet vendimi i ngulte i popujvet t'one per ndertimin e gjithanshem te Vendit t'one ne bazen socjaliste; urretija e tyne e madhe per mbcturinat ammike qe, ne menyra te ndry shme, jane perpjekе e perpiqen me e perça Frontin populluer, me e perça unitetin moralo-politik te popujvet t'one, me sabotue programin e Frontit t'one, me penguc ndertimin e jetes ma te lumtun. Me kete rast do te ndahen dhe liberzat e antarsis se Frontit. Ketu turmat t'ona populluere duhet te te jene te syçelta, qe keto liberza t'i marrin vetem frontistat e vertete dhe asnji mos te meret nga elementat anmiqe, te cilet kishin me dashte me u fute ne radhet e Frontit per te mujte me e zhvillue ma mi re vepren e tyne te ndyt kundra popujvet t'one, si agentura te hueja.

Gjate fushates se votimevet per keshillat e Frontit popullues, tue paraqite si kandidat bijt e bijat e veta ma besnike, tue marre mbi vehte obligime konkrete ne lidhje me planin qe shtron fronti ne kuadrin e Planit te pergjithshem, njerzit t'one do te shprehin vullnetin e tyne te patundeshem me ndihmue me te gjitha fuqit e veta perparimin e zhvillimin e gjithanshem sa ma te shpejte te Keshires dhe adhezut t'one te perbashket RFPJ pergjithsisht, si e si Vendi i jone te bahet njikohesisht nji votër lumnije per ne, nji shtylle edhe ma e forte e blokut antifashist demokratik, me BRSS ne krye, ne luften per paqe e demokraci popullore, faktore t'fuqishem ne mbajtjen e çashtjes se t'ris dhe pamvarsia se popujve kundra ammikut te perbashket te njerzimit imperjalizmit, ne krye me barkmbajtit e kapitajt amerikan.

NGA PARAQITJA MADHSHTORE E SHOQNIVE KULTURO-ARTISTIKE TE KRAHINES S'ONE

Shoqnija Radniçki e Prishtines ka fitue te drejten me marre pjese ne paraqitjen republikane te shoqnive kulturalo-artistike te R.P. te Serbis

Asnji manifestim kulturel nuk ka ngjine kaq interesim në polilin e Prishtinës sa parapitja e shoqnive kulturo - artistike te sindikatave qe u-mbajt para disa ditesh ne Prishtinë.

Kater dite me radhë, tetë shoqnina kulturo-artistike u-paraqiten me pika te ndryshme koral-, muzikore, recitative, folklore e dramatike. Spektatoret i ka enthuzia emusidomos kange, vallja dhe kostumi bombtar i grupit kulturo-artistik shqipt'ar nga Prizreni. Popullin e kanë enthusiasmuar edhe lojent kanget dhe folklora e rrethit te Prizrenit, Ferizajit Gilanit e Kosovës. Populli i Prishtines u-bind me këto rast se ne kushtet e sotshme ma shpejt se kurdoherë përpara mund te ngrihen nga rradhet e popullit, pun'orë kulturo - artistikë. Kjo bindje do t'ishte edhe ma e madhe sikur shoqninat t'ishin paraqite ma te pregatitura.

Pjestaret e shoqnis „Radnqnoi" nga Prizreni. Moment nga pjesa teatrale »Marbasa« nga Gogoll

Kori I grupit kulturalo artistik te Komitetit Shqiptar te Prizrenit

Shoqnija »Vllaznija« e Pejes. Moment nga muzika populore me fyell

Pjestarët e shoqnis kulturalo-artistike »Radnjçkia«. Moment nga pjesa teatrale »Miadosti« nlanu

Shoqnija kulturo-artistike „Radnqnost" nga Prizreni u paraqit me orkester, me seksionin koral,i folkloristik e dramatik. Kori kendoi kangen e Blackmudhes sq Kitnia dhe Kulovefen e N-te nga Moravan. Grupi folkloristik luejti disa valle kombtare, me pak artificializem, rrkmikun e folklorin. Kori i grupit kulturo-artistik shqiptar nga Prizreni kendoi kangen „Intervarve te demokracis popullore" harius nga shoku Zekerija Rexha e komponue nga drejtaesi i korit shqiptar Lorenc Antoni. Ky ka komponus edhe, polpurin e kangëve popullore qe u-kenduc me sukses te madh. Grupi folklor luejti disa valle tradicjonale shqiptare ne kostume popullore.

Shoqnit "Stari Trg, e "Zvezd'n, sidomos piesen dramatike nuk e kanë luejt siç e kemi pritë. Këto te dyja luejten disa valle shqiptare e serbe, disa kangë dhe recitacjone si dhe aktin e dytë te dramës „Votra familjare, te Katajev-it dhe aktin e katërt te dramës "Ura nga bjeshka„ prej Gjokoviqit e Pilaoviqit.

Shoqnija kulturo-artistike „Jedinstvo„ e Ferizajit u-paraqit me seksjonin koral, dramatik e folklor. Kjo shoqni i luejti pikat e saja ma bukur e me mirë se kemi shpresme e pritë. Sukses te mirë, bile ma te mirë se çdo shoqni tjeter, ka korrë pjesa dramatike sovjetike „Svinjarka„.

Shoqnija „Veselin Maslesha„ nga Gilani, dha disa kangë popullore shqiptare e serbe, aktin e parë te „Vatres familjare„dhe valle popullore te rrethit te Moravës Pika e fundit pati sukses te mirë.

Shoqnija »Vllaznija« e Pejes. Moment nga fjagle »herbetori «Jezerje

Shoqnija kulturo — artistike „Bratstvo" nga Peja ka mujet me u-paraqitë me program ma te mirë dhe ma e pregatitun. U paraqit me seksjonin recitativ, koral, dramatik e folkloristik.

Shoqnija kulturo - artistike „Radnjçki" u paraqit me seksjonin koral dramatik, muzikë e folklorë. Ne tanesi programi asht paraqitë ma mirë e ma bukur se al i shoqnive tjera, me gjith që me disa te me'a. Ka pasë mundesi te pregatitet edhe ma mirë.

Pranda, simbas vendimit te Komisjonit përbatës, Shoqnija „Radnjçki" ka fitue te drejten me marrë pjesë ne paraqitjen republikane te shoqnive kulturo-artistike te R. P. te Serbis.

Shoqnija „Radnjçkia" nga Prishtina. Moment nga pjesa teatrale »Miadosti nlanu«

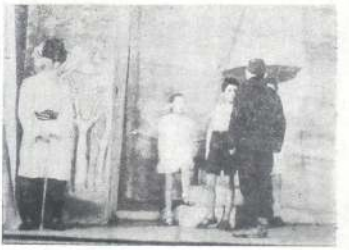

Aktivi I rinis së »Radnjçkis« nga Prishtina. Moment nga pjesa teatrale: Gjyshi, nipi dhe Pisni pesëvjeçar

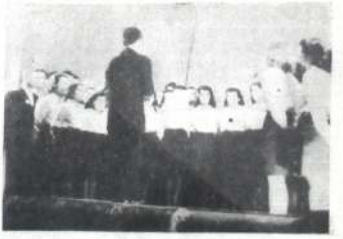

Grupi koral i shoqnis »Radnjçkis« nga Prishtina

(vijon nga faqja e tretë)

e kooperatives ku do të ndërtojnë dhe si do të jetë. Në mbledhjet e vet ata dolnë të bindjes dhe të vendosin mbi mënyrën e ngritjes së shtëpive, mbi mjetet, mbi mënyrën e ndarjes së tyre, mbi sigurimin e ma tërialit etj.

Brenda dhetë dhjetë organizatave të Frontit qendrore që ërcth kësaj pune duhet të zhvillojnë aktivitetin e tyre politik me qëllim që tek pjesëtarët të ngjallet ndërgjegjja mbi rëndësinë, nevojën dhe dobinë e madhe të ngritjes së këtyre shtëpijave, mbi rrolin që duhet të luajnë këto ne ngritjen ekonomike dhe kulturale të katundit, mbi rrolin e tyne që do të luajnë per përparimin e bujqësisë dhe per zhvillimin e sajë me plan. Fronti Popullor duhet të mbërijë që pjesëtarët t'a kuptojnë se forcimi i kooperativave të tyne dhe realizimi i planit perpuhet me interesat e tyne personale. Fronti Popullor duhet të mbërijë që çdo antar i tij t'a kuptojë nevojën e pjesmarrjes në ndërtimin e shtëpijave të kooperativave dhe të jetë i gatshëm me e ndihmue këtë akcion. Gjithashtu organizatat e Frontit duhet të marrin mbi vedi dhe të kujdesohen mbi çfrytzimin më racional të gjitha materialeve lokale për ngritjen e materialit ndërtimuer dhe mjetevet të tjera të nevojshme per ndërtimin e shtëpijave të kooperativave.

Për të mujtë me ia dalë kësaj pune organizatat e Frontit duhet t'organizojnë konferenca të gjana neper katunde dhe rejone. Këto fare konferencash, ne to çdat do të sqarohet tandesija e ngritjes se shtëpijave te kooperativave, duhet te mbahen nga organizatat e Frontit ne te gjitha katundet pa marre parasyshe ne se do te ndertohet shtëpija e kooperatives n'ato katund apo jo. Kjo sasht e nevojshme, nga nji ane, qe ndertimi i shtëpijave te kooperativave te marre nji karakter sa ma te gjane dhe qe katundarët t'a kuptojne se kjo asht pune e tyne e, n'ançen tjeter, per te mujtë me organizue punen vullnetare dhe ndihmen e nevojshme per ato katunde ku do te ndertohen shtëpijat e kooperativave.

Per te mujtë me i dhane akcjonit ndihmen sa ma te plote organizatat t'ona te Frontit Populluer duhet t'a parashofin këte pune ne planet e veta si detyre kryesore gjate këtij vjeti.

Dre mbrritjen e perfundimeve sa ma te mira duhet te bahen me kohe te gjitha pregatitjet e nevojshme, e per realizimin dhe udhezhegjen e këtij ak cjoni anbë i nevojshem nji sistem i organizimit. Tash ma neper te gjitha rrethet fane organizue keshillat per ndertimin e këtyne shtëpijave, ku kane hy perfaqesuesit e bashkimit te kooperativave dhe nga te gjitha organizatat e popullit si dhe perfaqesuesit e keshillave popullore te rrethteve. Ne te gjitha vendet ku do te ndertohen shtëpijat e kooperativave duhet te formohen keshillat drejtuese per zhvillimin e punimeve, ne kryc te cilve do te jete nga nji antar i keshillit drejtues te kooperatives perkatese.

Prane keshillave te rrethit per drejtimin e akcjoneve duhet me krijue nji fare aparati teknik i cili do t'i udhëhegje punet teknike etj., nga antarët e sekcjonit te ndertimeve qe ekzitojne prane keshillave te rrethteve te Frontit Popullues. Keshillat e rrethteve per drejtimin e akcjonit qysh tash duhet te kujdesohen per pregatitjet e materjalit dhe per sigurimin e fuqis punture. Guret gelqëren, zallin drute per pjekjen e tullave, landen e ndertimit etj, duhet me i sjelle qysh giate dimnit ne vende ku do te ndertohen këto shtëpija. Gjithashtu menjihere duhet te merren informime dhe shenime te duhuna rreth fuqis punture eksperte dhe me studjue mundesin e aftesimit te kuadrave te reja eksperte (muratore, zdrukthetar etj).

Eksperijenca na ka tregue se fuqija vullnetare e punes shpesh here nuk asht cfrytezue racjonalisht, nga shkaku se nuk ka pase organizim e mjet. Per këet arsye asht e nevojshme me i riorganizue njisit e pernjihershme punture te Frontit qe do te merren me ndertimin e shtëpijave te kooperativave. Duhet me i formue brigadat e punes te perbame nga te rrit dhe me i zgjedhe shtabet e tyne qe do t'i udhëheqin n'akcjonet e punes. Këto fare njësinash duhet te formohen dhe n'ato katunde ku nuk do te ndertohet shtëpija e kooperatives. Keshillat e rrethteve te Frontit Popullues duhet t'i perpilojne planet e punes kulturo—edukative dhe politike neper vendet e ndertimit te këtyne shtëpijave, ku do te grumbullohet nji numer i madh njerzish ne mes te cilve pa tjeter duhet me organizue punen kulturo—edukuese.

Edhe sigurimit te mjeteve financjere duhet t'u kushtohet randesija e duhun. Keshilli Ekzekutiv u ka shtrue per detyre keshillave te rrethteve te Frontit Popullues qe t'i formojne fondet financjare nga burimet e ndryshme (çfaqje, ndihma, ne prodhimin e gelqeres, dru etj.). Këto mundesi duhet te çfrytzohen deri ne maksimum. Nafaqisht nuk duhet me e lane n'ançen dhe çfrytzimin e krediteve nga bankat investicjonale, porse nuk duhet kryesisht me u-mbeshtete mbi këto kredina, sepse nuk jane to mjaftueshme. Per sigurimin e kredinave duhet te kujdesehen me kohe bashkimet e kooperativave te rrethit.

Asht e randesishme edhe ndihma qe qyteti duhet t'i japë katundit. Kjo ndihme te jete e gjithlojshme. Organizatat sindikale neper qytete mund t'i aktivizojne punonet rreth kesaj punë. Punterët do te mujshin me marre mbi vedi qe jashta oraxit te punes te mbarojne pjese te ndryshme te drunit e te hekurit per shtëpijat e kooperativave. Organizatat e Frontit neper qytete duhet te mujne me organizue dhanjen e ndihmes per kah fuqija punture vullnetare. Kjo ndihme ka edhe randesi te madhe politike.

Keshillat e rrethit te Frontit Popullues duhet te kujdesen vazhdimisht mbi detyrët e nalt permenduna. Per këte arsye ato duhet te mbajne evidence te perpikët si per pregaditjen ashtu dhe gjate kohes se punes e t'a njoftojne vazhdimisht Keshillin Krahinuer te Frontit Popullues, ne menyre qe ky te mundet me u dhane ndihmen e nevojshme.

Mbledhja vjetore e keshillit Krahinuer te Bashkimit Fiskultural

Para pak ditesh u mbajt mbledhja vjetore e Keshillit Krahinuer te Bashkimit Fiskultural. Përveç sekretarve të keshillave fiskulturale te rrethteve, përfaqësuesave të shoqërive fiskulturale dhe t'aktivave ma te mire sportive te Krahines s'one, ne konference asistoi edhe delegati i Keshillit Kryesuer te Bashkimit Fiskultural te Serbis, Milloshi Velickoviq dhe Kryetari i Komisionit te Fiskultures te Krahines Boshko Cakiq.

Referatin mbi punen ne lamen e fiskultures gjate vitit te kaluem e paraqiti sekretari i Keshillit Krahinuer te Bashkimit fiskultural, shoku Ramadan Vranigi. Mbi edukimin e pergjithshem fizik referoi shoku Bardhyl Zajmi e mbi manifestimet fiskulturore feli referenti i fiskultures prane Drejtoratit Arsimuer, shoqja Rada Zajmi.

Gjate vitit te kaluem organizatat fiskulturore i asht dashte me ngjidhe shum detyra te randesishme. Nji nga keto detyra ka qene: me i formue dhe forcue keshillat fiskulturale te rrethteve. Kto keshilla jane formue ne te gjitha rrethet, pervec atij te Dragashit. Numrin e antarve organizatat fiskulturore e kane dyfishue ne krahasim me vitin 1946. Gjate vitit 1947 jane formue 72 aktiva fiskulturale neper katunde e 16 aktiva fiskulturale neper shkollat e mesme. Keta aktiva numrojne 7475 fiskulturista e fiskulturiste. Edhe prane sipermarrjeve ma te mdhaja te Kosmetit jane formue aktivet fiskulturale ne te cilat jane regjistrue më mija punture. Kesi aktivash kemi ne Trepçe, ne minjieren „Golesh", prane sipermarrjeve ndertimore ne Peje, Prishtine dhe prane sipermarrjeve te Gjakoves.

Edhe n'organizimin e manifestimeve masovike fiskulturore organizatat kane korre rezultate te dukshme: ne krossin kombetar prane Frontit kane marre pjese 6123 vete, ne stafetën e Titos — ma shumë se 2500 e ne garen e notit 350 vete. Mandej, ne manifestimet fiskulturore ne rrethet Peje, Prizren, Vuçitrn, Gjilan, Ferizaj e Prishtine kane marre pjese 2520 fiskulturista.

Nji grup prej 148 fiskulturistash kane marre pjesë ne manifestimin e madh fiskultural te Beogradit. Si ma i miri ne Republikë, ky grup ka fitue flamurin kalimtar te Bashkimit Fiskultural te Republikes Popullore te Serbis.

Gara per shenjën fiskulturale ka qene nji nga detyrat ma te randeshëme t'organizatave fiskulturale. Per shkak te pregatitjeve te dobta, nji numer fiskulturistash s'ka marre pjesë ne gara. Shenjën e kane fitue vetem 206 fiskulturista, 125 prej te cilve jane t'aktivit fiskultural te gjimnazit te Prizrenit. Per perfundim e nandofrit jane parapite per shkak 2500 konkurenta dhe 673 te rij e te reja, te cilet kane kqye 3402 norma.

Ne mbledhje u treguen sukseset e arritjuna ne garat e ndryshme sportive. Ul shque sidomos shoqnija „Prelertë" e Prishtines e cila zen vendin ndër shoqnit ma te mira sportive te Jugosllavise, gja te cilen e ka treguc ne gara per kupen e Jugosllavis. Po ashtu ka korre suksese edhe shoqnija fiskulturore „Trepça".

Kujdes i madh i asht kushtue aftesimit t'udhëqhepave te fiskultures. Ne saje te ndihmes se Pushtetit Popullues dhe udhëqeesinave te Rinis popu lore jane organizue kurse te ndryshme per udhëqeesa te shenjit „ZRENI", per udhëqesa t'aktivave fiskulturale neper katunde e rrethe, per instruktore te formimit te pergjithshem fizik dhe per udhëqesa fiskultural ne hekurudhen Shamac—Sarajevo. Ne këto kurse jane aftesue afer 600 vete.

Keshilli Krahinuer i Bashkimit Fiskultural, keshillat fiskulturale te rretheve drejtorinat e shoqnive dhe aktivat fiskulturale duhet te bajne çmos te mos përsëritën ma këto te meta dha gabime. Levrija e jone duhet te fitoje karakter masovik; ne te do t'edukohet dhe zhvillohen me mija fiskulturista te qytetit e te katundit

ndertimi a t'afte te shtetit t'one, pjesmarresa shembullore ne kryçmjen e detyrave te Planit pesvjecar.

Mbas nji diskutimi te gjate u-parashtruen detyrët e ardhshme. Këto kryesisht i përkasin masovizimit t'organizatave fiskulturore, formimit te pergjithshem fizik, organizimit te manifestimeve fiskulturore dhe ndeshjeve te ndryshme si dhe zhvillimit te gjithanshem te sportit.

B. F. Jesipov e Dr. Gorgarov

Lenjini mbi revolucjonin kultural

Në lufë kundra despotizmes cariste dhe borgjezis paritja Bolshevike u ka kushtue lujdra te madh qashtjeve t'arsimit populluer, qashtjeve t'edukimit dhe formimit te brezit të ri, tue i konsiderue këto si pjesë te luftes së pergjithshme per çlirimin e masave punonjëse.

Parija Lenjin-Stalin e konsideron rinin si natyralitetin te brezit të rritur revolucjonar. Prej edukimit të rinis mvarue në mases të gjane, perparimi i shoqnis.

„Na jemi parija e ardhmënis, e ardhmënia i përket rinis. Na jemi parija e kovatorve të rinis. Na jemi parija e kovatorve të rinis a i ndjek kurdoherë me dëshirë rolin vatorët. Na jemi parija e luftës së vetmohueshme kundra kelbësinave të vjetra, e ne luftën e vetmohueshme kurdoherë rinia do të shkojë e para". Këshilla e saj caktoi V.I.Lenji: rrolin e rinis në përmbushjen tue parë a e jonë luftë ose me vetmohim nen luftës e klasis cariste.

V.I. Lenin e zhvillon doktrinën e Marksit dhe Engelsit lidhjen edukimin dhe formimin me luftën e re, si pjesën e tanë jallixmit dhe revolucjoneve proletare. Ne veprat e Leninit, qysh prej viti 1890, u bashkohet lujdes i madh qasttevendarimore e kulturës së popullit. Lenini jo vetem e demaskon politiken reale e onare të d-spo izmës cariste n'arsim, por perpunon të dhe çashtjen parimore të mbrundsis s'edukimit e formimi

Revolucjoni i madh socialist Teorit i kryem non odhe n qenin e parisë Lenin-Stalin i ka vue themelin rendit të ri shoqnor-rendit socjalist. U-krijuit me krijimin shkollën e re, sovjetike, vërtetë popullore. V.I. Lenin e shi qonte shtoi en si nji nga ballsat vendin ne t shoqnis e r. Kyçet punoi parmë e krijimi e sosjalshtetit, ea toi p roba j n dhe dr j imin e pun e s e .

Ne vendin e mbr ja e ekonomisë t e kul uralis vë ë ë

Lajme nga bota e jashtme

MARREVESHTJA BULLGARO-RUMUNE KONTRIBUT I RI NE PERFORCIMIN E PAQES

Neneshkrimi i paktit te miqesis, bashkepunimit e ndihmes reciproke si dhe Protokolit te veçante mbi bashkepunimin ekonomik ne mes te Republikes Popullore te Bullgaris dhe Rumanis asht nji ngjarje me randesi jo vetem per jeten e popujve te ketyne dy shteteve por edhe per qashtjen e paqes, pergjithesisht.

Popujt e Ballkanit e te pellgut Danubjan, — sikurse edhe shumica e popujve te Vendeve te tjera t'Europes e te botes, — edhe perpara kane dashte te kene marredhanje miqesore dhe te bashkepunojne nder vedi, por atehere kejo nuk ka qene e mundun, per arsye te kushtreve te tjera politike dhe shoqnore, per arsye se perpara kane sunduc regjimet kundra popullore monarko kapitaliste, qe kane qene vegla qorre, masha ne duert e fuqive te huaja imperjaliste, ne duert e imperjalizmit, armikut te lirin, pa mvaresis, jetes ma te mire, paqes dhe bashkepunimit vllaznuer ne mes te popujve.

Ne saje te ndihmes se Bashkimit te Madh Sovjetik popujt bullgar dhe ay rumun revalizuen deshirat e tyne te kahershme: nga duert e klikave reaksionare, shtypse dhe cfryzatse, pushteti kaloi ne duert e turmave te gjana popullore; te dy popujt po ecin drejt mireqenjes dhe perparimit te vertete e, ne saje te ketyne kushteve te reja politiko-shoqnore, ata i kane sot te gjitha mundesit e bashkepunimit te plote ne mes te tyne si dhe me popujt tjere demokratik e lirdashes.

Marreveshtjet e neneshkruesme deri tash gadi ne mes te gjitha shteteve te demokracis se re popullore, si edhe ne mes te tyne dhe ajeatit te tyne te madh Bashkimi Sovjetik, u sigurojne popujve te ketyne Vendeve integritetin toksor, lirin, pamvaresin, bashkepunimin e qendrueshem politik, ekonomik dhe kulturol. Ket karakter e ka edhe pakti ne mes te Republikes Popullore te Bullgaris dhe asaje te Rumanis.

Kjo marreveshtje nuk drejtohet kundra kurrnji vendi tjeter. Ajo ashte fryme e Kartes se Kombeve te Bashkuem, n'interes te paqes dhe bashkepunimit nderkombetar. Kundra këtij pakti jane nxitesat e njoftun te luftes, ata qe kerkojne me cdnue lirin dhe pamvarsin e popujve.

Pakti i miqesis, bashkepunimit e ndihmes reciproke ne mes te Bullgaris dhe Rumanis asht shprehja e vullnetit dhe deshires se dy popujve fqinj; ai hapse per keta popuj rrugen drejt perparimit, demokracis popullore dhe ndertimit ekonomik, rrugen kah realizimi i socializmit. Ky pakt pershendetet nga popujt t'one, nga popujt e shteteve te tjera demokratike popullore, nga te gjitha fuqit e vertета demokratike te botes.

Sic ka thane shoku Tito „ne lindje u krijue nji front paqe, fronti kundra te gjith provokatoreve te luftes, fronti i ndertimit paqesuer, fronti i bashkepunimit reciprok vllaznor. Ky front madheshtor, qe buron nga fuqit e mbrendeshme demokratike te qdo Vendi veç e veç, asht, per te gjitha shtetet e Lindjes me Bashkimin e Madh Sovjetik ne krye, garanci se paqa do te triumfoje e se kurrfare provokatoresh te luftes dhe klikash te ndryshme reaksionare nuk do te mujne me i realizue planet e tyne djallezore.

Me rastin e mbylljes se Kongresit te VI-te te Partis Komunis'e t'Italis

Kongresi i VI-te i Partis Komuniste t'Italis u mbyll. Ne punen e tij mueren pjese, perveç perfaqesuesave te Partis nga te gjitha viset e Vendit, edhe delegatet e partive komuniste si-motra te shteteve te tjera. Perfaqesuesit e Partis Komuniste Bolshevike te BRSS u pershendeten nga Kongresi me manifestime te perzemerta. Shum mire u prit edhe delegata e Partis Komuniste te Jugosllavis.

Kongresi asht mbajte ne nji kohe kur departmani i Shteteve te Bashkueme t'Amerikes kishte lajmerue dergimin e trupave te tija n'Itali, ne nji kohe kur imperjalistat e huej perpiqen edhe ma theller ne te gjitha lamet e tyne se mbrendeshme t'Italis, ne nji kohe kur klika reaksionare ne fugi ndjek politiken qe con ujc ne mullinin e monopolseve amerikane dhe ka per qellim t'a kthej Italin ne nji baze ndermarjesh agresive kundra shteteve demokratike e nji kohe kur kapitalistave e per perminim e kushteve te jetes se punetorve. Konfederata e pergjithshme e punes, me 7.000.000 antare te saje i ka thye te gjitha sulmet e reaksionit.

Ne luften e tyne per demokratizimin e vendit, fuqinat perparimtare t'Italis i kushtojne nji kujdes te veçant edhe cashtjes se mproitjes se pamvarsis kombetare te Vendit, kundra perjalizmit te huej e tue u-mbe shtete haptazi ne mbeturinat e fashizmit, si u-dcmuskue dhe u-nda vet nga popujt. Tue mos pase mbeshtetjc ne popull, reaksionet i mbrendeshem mbahet ne pushtet vetem me ndihmen e imperjalistave amerikan dhe Vatikanit. Nga ana tjeter, Partija Komuniste u forcue dhe u rrit. Ajo ka qene dhe asht pararoje e fuqive demokratike dhe pamvarsis kombetare t'Italis. Ne vitin 1945 Partija Komuniste e Italis ka pase 401.960 antare, moshkuj e femna. Sot ka 2.252.716 antare.

Forcimi i bashkimit dhe pozitave te fuqive demokratike t'Italis shihet edhe ne rritjen e Konfederates se pergjithshme te punes e cila, me gjithe perpjekjet qe ka dreitue reaksionet kundra saje, asht forcue dita dites, ka korre fitore te randesishme ne luften kundra kapitalistave e per perminim e kushteve te jetes se punetorve. Konfederata e pergjithshme e punes, me 7.000.000 antare te saje i ka thye te gjitha sulmet e reaksionit.

Ne luften e tyne per demokratizimin e vendit, fuqinat perparimtare t'Italis i kushtojne nji kujdes te veçant cashtjes se mproitjes se pamvarsis kombetare te Vendit, kundra planeve skllavenrse t'imperjalistave amerikan, te cilet duen t'a kthejne Italin ne koloni. Edhe nji here Partija Komuniste e Italis tregoi se asht fuqia e cila lufton vendimtarisht per demokratizimin e Italis dhe jeten ma te mire te turmave punonjese, per shpetimin e atdheut nga zgjedhja e monopolistave amerikan.

Populli Kines ne luften per liri

Lufta e popullit kinez udhehiqet nga Partija Komuniste, udhecheqia e urte e se ciles, e frymezuemc nga shkenca e Marksizem Leninizmit, asht garanci e sigurt'e shkatrrimit definitiv te fuqive kundra po pullore te Kuominangut mercenar, shkatrrimit te planeve cfryezuese skllavenrse t'imperjalizmit amerikan ne Kine. Partija Komuniste Kineze ka lindë nga gjiu i popullit kinez, ajo perfaqson shpresat dhe dëshirat e popullit, asht shprehja ma e thelle dhe ma e plote e vullnetit te popullit kinez.

Sic e referoi drejtuesi i Partis Komuniste Kineze, Mao Ce Tung, mbremda 18 muej luftc — korrik 1946 deri nandoer 1947 — pa Ilogarite dhetorin, Armata Demokratike Kineze ka nxjerce jashte perdorimit gjithsejt 1690000 ushtare te Cang Kaj Shekut. Prej ketyne 640.000 jane vra ose plagose e 1.050.000 te zanun robe.

Nga deklarata e Georgi Dimitrovit mbi randesin e marreveshtjes ne mes te Bullgaris dhe Rumanis

„...Na duhet t'a ndjekim edhe ma me vendosmeni rrugen ne te cilen po hecin popujt t'one, rrugen e demokracis popullore drejt realizimit te nji sistemi shoqnore ma te mire, d. m. th. drejt realizimit te socializmit. E dyta, te dyja Vendet duhet t'a ndihmojne njena tjetren ne ndertimin e ekonomive te tyne popullore, si e si te zhduket nji here e mire influenca e kartelavet dhe trustevet nderkombetare, influenca e dollareveve amerikana. E treta, duhet t'i zhdukim e gjithe strofujt e fashizmit dhe agjenturat e huejs imperjaliste ne Rumani e Bullgari. Perveç ketyne, nji gja me shum randesi asht rieukimi — me ane te shtypit, radjos, kinemaveve etj — i turmave te gjana popullore te qytetit dhe katundit ne frymen e demokracis popullore, ne frymen e vllaznimit me ata te popujve, ne frymen e bashkepunimit nderkombetar te sinqert dhe baraziu ne mes te popujve, te mdhaj e te vegjel. ...

...Na deshrojme te mbajme marredhanja te mira ekonomike me te gjitha Vendet ne Perendim t'Europes, por kjo nuk sosoret vetem pej nesh. Ne qofte se jemi kundra politikes imperjaliste te trustveve anglo amerikane, kjo nuk don te thot se na jemi edhe kundra bashkepunimit ekonomik me popujt e Europes Perendimore. Na e deshrojme bashkepunimin ekonomik me shtetet e Bashkuemve t'Amerikes, Britanis e Madhe, Francen e popujt e tjere, por nji aso marreveshtje, e cila te jete e bazuem me parimet e barazis...“

Rezultatet e votimeve per Sovjetet e vendeve ne pese Republika te BRSS.

Me 11 kallnduer te k. v. ne Bellorusi, Kazakstan, Gruzi Azerbejxhan e Kirkizie u bane votimet per sovjetet e vendeve. Pjesmarrja gadi qind per qind e votuesve si dhe zgjedhja e kandidateve te bllokut te komunistave dhe te pa partive per keshillat e vendit, provojne ndergjegjen politike jashtzakonisht te nalte te popullit sovjetik dhe bashkimin e tije te pashembullit moralo—politik. Ndaj sovjetet e vendit u zgjodhen perkujdesuesit ma te mire te punetorve, inteluzerve dhe intilijencevet. Ne Bellorusi u zgjodhen 64.887 deputete, ne Kazakstan 53.219, ne Gruzi 26.652, ne Azerbejxhan 23.348 e ne Kirkizie 12.735. Nga numeri i pergjithshem i deputetcve te zgjedhun ne këto republika, 52.698 jane femna, gja qe provon vepcrtinarin per here e ma te madhe politike te femnave sovjetike.

Bota liridashese ndihmon qashtjen e drejte te popullit heroik Grek

Lufta heroike e popullit grek per liri dhe pamvarsi, kundra klikes se mbrendeshme shtypse dhe imperjalizmit te jashtem me ate amerikan ne krye, ndiqet me simpati nga te gjithe popujt liridashes te botes. Lufta e popullit grek asht njikoheshit edhe nji kontribut per realizimin e idenave te paqes dhe demokracis pergithsisht. Prandaj ne shtetet e ndryshme po zhvillohet me sukses akcjoni i ndihmes per popullin grek; natyisht ne radhe te pare ndcr shtetet e demokracis popullore. Ne Varshavë asht zgjedhe per kete qellim keshilli popullor, ne krye te poetin dhe luftetarin e njoftun polonez per liri, Vladislav Bronjevski. Edhe ne Pariz asht formue komiteti nacional per ndihmen ne favor te Greqis demokratike, e cila po lufton kundra intervencionistavt amerikano—anglez, per lirin dhe pamvarsin e saje. Ne proklamatin e Komitetit te nalterjcmendun thuhet; se „me mprojte Greqin don me thane me mpro jte paqen.“

Nji keshill i tille i ndihmes per popullin grek asht formue edhe ne Budapesht te Hungaris. Ne proklamatin e këtij keshilli thuhet: „popolli grek, tue e mprojte lirin dhe pamvarsin e tij, mpiron njikoheshisht lirin dhe pamvarsin e popullit hungarez. Prandaj popolli demokrat hungarez nuk mund t'a shiqoje me indiferen tigem luften e popullit grek. Kesaj lufte heroike do t'i japim jo vetem ndihmen morale, por edhe materjale. Cashtja e popullit grek — asht cashtje e mbare botes perparimtare“.

Me rastin e fillimit te giykimit te shtatmdhete antarve t'organizates spijuno—terroristike ne Shkup

Me 18 te ketij muejt tilloi ne Shkup giykimi i shtatendhete veglave te ndyta t'imperjalizmit, antarevet t'organizates ilegale „Jugjel“, te cilet japin Ilogari para popullit si njerez qe me ane te spijunazhit, vepravet terroristike dhe organizimit te turbullimevet ne pakicen turke te Republikes Popullore te Maqedonis, kane pase per qellim perrnbysjen e rendit kushtetues nacional demokratik te RFPJ dhe kercnimin e pamvarsis e siguris se saje te jashtme.

Disa antare te ketij grupi spijunazhi — si sherbetor besnike te zotnijvet te tyne te jashtem imperjalista, tue i cfryzue te drejtat e gjana politike qe Statuti i jone demokratik u siguron te gjitha pakicavet kombetare dhe cdo qytetari t'dhcut t'one, — jane futc n'organe te ndryshme te pushtetit popullor dhe organizata masovike, si e si t'a sabotojne punen c ketyne, te vjedhin e te mbledhin dokumente me sekrete ushtarake, ekonomike etj. Ne kuadrin e kesaj organizate spijunazhi kishte grupe speciale terroriste — diverzante, qe jane stervitre per atentate dhe akcjone diverzante, kane mbledhe neme per organizimin dhe krijimin e bazavet mbremda R. P. te Maqedonis e per t'u bidhe me monarko—fashistat e Greqis dhe me organizatcn terroriste VMRO-.

Kush jane kta njerez, qe po japin Ilogari para giysit te popullit ne Shkup? Ata jane trathetare, qe e kane vazhdue ganatin e tyne te vjetcr.

Tue fijue nga i pari, Shaip Azis Isaku, e deri tek i fundit, Kemal Rifet Ferhati, ate e'me kohe, kane qene sherbetore te ndyet t'imperjalistavet dhe spijuj profesionalt. Si te ketille, pakica turke e Maqedonis, e cila, per te paren here ne histori, sot ne shtetin t'one demokratik popullues, RFPJ, gezon lirin dhe barazin e plote — i ka perbuze e urrejte.

Para luftc, ata kane qene spijuj te regjimeve kundra — popullore te Jugosllavis se vjeter. Giate luftes, vegla besnike t'okupatorit fashist gjerman. C'prej clirimit e deri sa kane ra ne duer te popullit — sherbetore te zotnijvet te ri, imperjalistavet anglo—amerikane. Ne te treja keto periudha ata kane vepruc simbas direktivavet te klikes sunduese reaksionare te Turqis, e cila asht e njoftun si aleate besnike e regjimeve shtypse dhe cfryezuese te Jugosllavis se vjeter (na nuk i harrojme marredhanjet e pergerrnta me Stojadinovicjin etj.), aleate e imperjalizmit gjerman ne luftc (na e dijme ndihmen qe ka dhane Turqija Gjermanis ne krem cfi, si dhe lakmin e shprese se e barkmdhevet te Turqis per Kaukazin, kur do te „fitonte“ Gjermanija) e mbas luftes-vegel qorre e imperjalizmit anglo-amerikan (na e dijme gjithfin e reaksionit turk n'organizimin e bashkqiqitimave komitete nacional demokratike shqiptare ke na).

Udhija e njerezvet te grumbulle fijue me elemente si Milan Grojin, Dante Jovanovicjin etj.

— nga nji ane — dhe monarko fashistat grek, nga ana tjeter, e qet ne shesh edhe ma mjer surratin e tyne te vertete, rrolin e tyne si ammige te popujve tanë dhe popujve t'Atdheut t'one, pergjithsisht.

Botim i Këshillit Krahinuer te Frontit popullues; Shtypi shkroja Krahinore „PROGRES“
Pacimet me lletore t prenon: Administrata dhe redaksia. Numri i cekut 38-7045.

RILINDJA · FLET' E POSAÇME e Nr. 99-100 te dates 24-11-1948

Komiteti shqiptar, ne Konferencen e tij te dyte, mbajtun me 12 Kallnduer 1948, mbas parashtrimit te referatit mbi punen dhe diskutimevet te zhvillueme ne lidhje me te, dha ket

REZOLUCJON

Ne saje të fitorevet te luftes nacjonal-çlirimtare, zgjidhjes së drejtë të çashtjes kombtare, suksesevet kolosale te pushtetit t'onë popullues ne ndertimin e Vendit dhe realizimin e Planit pesvjeçar, nepermjet te punes se Frontit Populluer e Komiteitt Shqiptar, ne Frontin Populluer asht perfshi pjesa ma e madne e shqiptarvet. Ne punen per ndertimin e Jugosllavis shqiptarët shofin perspektiva te gjana per zhvillimin e tyne te gjithanshem kultural, ekonomik e shoqnuer; ata perpiqen pa kursim per realizimin e jeteses ma te mire e ma te lumtun per vehte dhe per te gjithë popujt e komunitetit vllaznuer-Republikes Federative Popullore te Jugosllavis.

Të drejtat-e garantueme pakicavet kombtare ne Jugosllavi me Statutin e RFPJ dhe te konfirmueme me Statutin e RP. te Serbis-qe na shqiptarët i gezojmë i verteton jeta e jonë e perditshme. Na e përdorim lirsht gjuhen t'one kombtare si ne jeten t'onë private ashtu edhe neper entet shtetnore e institututet e tjera. Jeta e jonë kulturale zhvillohet dita dites ma teper. Kte e dishmojnë sa e sa shkolla fillore, shkollat e mesme e profesjonale, perhapja e shtypit dhe libravet ne gjuhen shqipe, qenja dhe hapja e sallavet te reja te leximit, bibliotekavet, universitetevet popullore, puna e shoqnivet te ndryshme kulturo-artistike dhe zhvillimi i gjanë i lëvizjes fiskulturale. Këtë e verteton edhe fakti që na, barabar si te gjitha kombesinat e tjera te Krahines s'onë dhe popujt e tjerë te RFPJ, marrim pjesë të plotë si ne zgjedhjen ashtu dhe në punen e te gjitha organeve te pushtetit, tue fillue nga ma t'ultat e deri ke ato ma te naltat, si ne kuadrin e atdheut t'onë te ngushtë, RP. te Serbis, ashtu edhe ne kuadrin e Rupublikës Federative Popullore te Jugosllavis.

Me kethimin e tokës, e cila n'ish Jugosllavin, u ka qenë marrë padrejtësisht shqiptarëvet, janë zhdukë pengesat që kenë pasë futë mënin në mes te shqiptarëvet, nga nji anë, dhe serbevet e malazezëvet, nga ana tjetër. Ne saje të fitorevet te luftës nacjonal-çlirimtare, po forcohet dita dites ma teper vllaznimi e bashkimi i jonë. Me zgjidhjen e çashtjes agrare dhe likuidimin e marredhanjevet feudale ke na, mija e mija katundarevet punonjës u asht dhanë mundesija me e punue tokën ne te miren e vet e ne dobin e pergjithëshme.

Politika e qeveris s'onë, me Marshall Titon në krye, në luften për ndertimin e vendit dhe realizimin e Planit pesvjeçar, për jelen ma të mirë e ma të lumtun të popujvet t'onë, asht menyra ma konsekuente e luftes për ruejtjen e paqes së shendoshë botnore dhe forcimin e frontit demokratik, me Bashkimin Sovjetik në krye, e kundra rxitësavet të luftes dhe imperjalistave, ne krye me Shtetet e Bashkueme t'Amerikes. Kjo politikë u pergjigjet interesavet te popujvet t'onë dhe siguron rrugen ma të shkurtën per ndertimin e socjalizmit ne vendin t'onë.

Prandaj, tue e kuptue randesin e informimit te drejtë mbi te gjitha ngjarjet ma te randsishme, të mbrendeshme dhe ndërkombetare, Komiteti shqiptar duhet t'a popullarizojë gjithnji politiken e qeveris s'onë, politiken e Bashkimit Sovjetik, mprojtesit te pamvaresis se te gjithe popujvet, rojes vigjilluese te paqes së shendoshë ne bote, mprojtesit te demokracis. Njikohësisht, duhet te demaskohet gjanesisht politika e rxitësavet te luftes e imperjalistavet, me Shtetet e Bashkueme t'Amerikes në krye. Mandej, Komiteti shqiptar duhet te zhvilloje nji lufte te perditeshme, te rrepte dhe sistematike, kundra çdo lloj anmiqevet te shqiptarvet-bellistavet, irridentistavet etj. Komiteti shqiotar duhet t'a demaskoje haptazi politiken e tyne si politike agjentash t'imperjalizmit ndërkombetar, tue u spjegue shqiptarëvet se ata jane anmiqet e tyne ma te rrezikshem.

Tue ndjeke politiken e drejte te Frontit populluer ne lufte per ndertimin e Jugosllavis së re Komiteti Shqiptar, si pjesë e Frontit Populluer dhe Organizate e popullit puntor shqiptar, do te punoje gjithnji per perfshimjen dhe bashkimin edhe ma te gjane te shqiptarëvet ne Frontin Populluer, organizaten e pergjitheshme politike popullore, e cila asht fuqija kryesore në zhvillimin e matutj shem te pushtetit dhe demokracis s'one popullore. Tue e kuptue se plani Pesvjeçar asht program' i perbashket i turmavet ma te gjana popullore, që bashkon mendimet dhe aktivitetin e tyne, e se realizimi i tij u sjelle jeten ma te mire e ma te lumtun te gjithe njerëzve punonjës, pa dallim kombesije etj., Komiteti shqiptar duhet te perpiqet edhe ma teper per popullarizimin e gjane te Planit t'one Pesvjeçar. Duhet spjegue se çfare perspektivash hapë per shqiptaret realizimi i Planit Pesvjeçar, tue e zgjue kesiosji edhe ma fort interesimin e tyne per permbushjen e te gjitha detyrevet qe shfron ne lidhje me kte Fronti Populluer, siç jane: ngritja e shtejavet ne katund, ndertimi i shtepijavet kooperative, mekanizimi i rrugevet, ngritja e objektevet te ndryshme gjate viti 1948; piesmarrja nder akcjonet e pyllezimit, pertrimjes se pyjevet, lavrimit te mekanevet etj.

Tue luftue per zhvillimin sa ma te shpejte ekonomik te katundit, ne mendojme se per kte menyra ma e mira asht perforcimi i sektorit kooperativ ne katund. Prandaj Komiteti shqiptar duhet te ndermarre nji akcjon te gjane per masovizimin sa ma te madh te te gjitha llojevet te kooperativavet t'ona, t'u spjegoje masavet shqiptare se ne punen e kooperativavet duhet te marrin pjese jo vetem disa nga antaret e familjes, por te gjithe antaret e rritun, t'afte e ne gjendje me punue.

Na konstatojme se mbrapambetunija ekonomike e shqiptarevet asht nji trashigim i idhet i se kaluemes dhe i ka rrjedhimet e veta edhe ne vejeten e tyne kulturale, shoqnore e politike. Ne krahinen t'one, bujqesija asht dega kryesore e ekonomis s'one. Per t'arrijte qe masat katundare te jene te pregatituna per menyren e kulturueme te lavrimit te kokes, pervehtesimin e masavet te ndryeshme agroteknike; si; thyemjen e tokes, lavrimin e thellë ne vjeshte e dimen, perdorimin e plehut artificijal, pluhnimin dhe zgjedhjen e fares, mbjelljen e tokes me kultura te ndryeshme etj.— Komiteti shqiptar duhet te zhvilloje nji veprimtari te gjithaneshme per naltesimin kulturul te katundit.

Per ket qellim, Komiteti shqiptar duhet te zhvilloje nji akcion masiv per likuidimin e analfabetizmit dhe çfaqjes s'analfabetizmit te ri, tue luftue per alfabetizimin e sa ma shum analfabetvet dhe per ndjek jen e rregullte te kursevet nga te gjithe te rregjistruemit. Njikohesisht, bashke me Frontin Populluer, duhet te luftoje si e si te gjithe format me moshen e deturit mit shkolluer, pra edhe vajzat shqyptare, t'a ndjekin rregullisht shkollen, keshtu qe t'i nbyllet rruga çfaqjes s'analfabetizmit te ri. Duhet te zhvillohet nji akcjon i gjane per çfyetzimin e sallavet te leximit dhe bibliotekavet qe kemi dhe per hapjen e te rejavet, tue sigurue për to sa ma teper libra dhe shtyp. Duhet t'organizohenligjerata te ndryeshme teknike e tema per popull, te shkuemit kolektiv ne kinema, pajtimi sa ma i gjane ne shtyp: „Borba" „Gllas", „Rilindja", „Bilteni i Grues Antifashiste", „Zani i Rinis", „Perparimi", „Gazeta e pionervet".

Zhvillimi ma i shpejtë i ekonomis s'one kerkon edhe kuadrat e pershtatshme teknike per drejtimin e saje; prandaj Komiteti Shqiptar duhet te zhvilloje nji akcjon sistematik e te gjane per shtimin e numrit te nxanesvet ne shkollat profesjonale e te mesme. Njikohesisht, Komiteti shqiptar duhet te baje çdo perpjekje si e si te perdoren dhe te shtihen ne pune si duhet te gjitha fuqit punetore te tepeta, si n'industrin t'one, ne „Trepçe", „Kosove" etj. ashtu edhe ne punimet e ndryeshme botore.

Tue luftue per likuidimin e mbrapambetunis kulturale te shqiptarvet, Komiteti shqiptar duhet te zhvilloje lufte sistematike per hjedhjen poshte te te gjitha zakonevet prapanike e te dameshme, te trashigueme nga e kaluemja, e qe sot e pengojne shum zhvillimin e tyne kulturul. Ne lidhje me kte, duhet te zhvillohet lufte e rrepte e e perditeshme kundra çdo çfaqjeje shit-blemjeje fe femnes, lufta per banesa higjenike, per ndamjen e kafshevet dhe nevojtoreve nga banesa, per sherimin e semundjevet me rrugen e shkences nder ambulanca, spitale e me ane te mjekvet, dhe jo ma me barna plakash, me te lidhme pejsh etj. Ne lidhje me kte duhet t'argazohen gjanesisht sidoemos mesuesit e njerëzit e tjere, qe, ne nji menyre popullore, te thjeshte, te mbajne ligjerata te ndryeshme shkencore t.a spjegojne damin qe rrjedhe nga keto zakone dhe nevojen e zhdukjes se tyne.

Na konstatojme se pjesmarrja e grues shqiptare ne punen e deritashme te Frontit Populluer dhe Komitetit shqiptar asht shum e pakte. Kjo ka rrjedhe ma se forti nga mbrapambetunija e madhe e shqiptarëve dhe mbajtja e çarshafit si dhe nga se Komiteti shqiptar ka punue pak me to. Sukseset e deritashme n'akcjonin per hjekjen e çarshafit kane tregue se ai asht mireprite prej shqiptarevet, e madje ne nji menyre masive, siç e kemi shembullin e Suherekes, Rahovecit e vendevet te tjera. Prandaj Komiteti shqiptar duhet te zhvilloje nji lufte edhe ma te vendosun per hjekjen e çarshafit, tue luftue sidoemos kundra rimbulimit te gravet, qe zbulohen, se ma kundra mbulimit te vajzavet qe ndjekin dhe duhet t'a vazhdojne shkollen—po se po. Duhet te luftohen rreptesisht elementat e ndryshem reakcjonare e armiqe, te hapet ase tinzakë, qe bajne çmos si e si femnen shpyptare t'a mbajne larg influences se Frontit Populluer dhe Komitetit shqiptar dhe mos t'a lane me u-aktivizue ne punen e klyne.

Vdekje fashizmit — Liri Popullit!

NGA JETA E JONE E LIRE N'ATDHEUN E LIRE

Ne rrjt e të refut shqiptare marrin pjesë aktive në ndërtimin e vendit t'ënë

Sulmuesit e mnjorës „Trepça", Nelmes të grupit „Murat Jasmani, i cili mban titullin të herë sulmues.

Grutë shqiptare të plirusuna nga gerohafi i zi në një miting në Gjakovë

Në një konferencë të Komitetit shqiptar — flet shogës Bija Vokshi

Sulmuesit e mnjorës „Kosova"

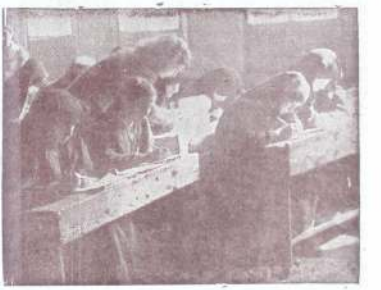

Grutë shqiptare mesnjtë shkrim e bandim

Kursi pedagogjik shqiptar i mbajtum vetën e kaluame në Peizazh

Edhe grutë shqiptare të bashkëu me mijtesa serbo-malazeze mesnjtë pjesë në ndërtimin e vendit t'ënë